THE LIBRARY — THE UNIVERSITY OF JORDAN

הארץ

90 אג', שנה נ"ו, יום ה', ה' בניסן תשל"ד, 28 במרס 1974 Vol. 56 / 16,732 / MARCH 28

זוגלובק בשר
המפעל הגדול והוותיק בארץ • ת.ד. 27 נהריה

מקורות המקורבים לאו"ם בקהיר

מצרים התחייבה להחזיר התותחים שהחדירה לסיני

קהיר, 27 (יופ"יע). מצרים התחייבה להחזיר את כלי הארטילריה שהחדירה לסיני, תוך חריגה ממספר התותחים שהיא רשאית להחזיק באיזור דילול הכוחות, בהתאם להסכם הפרדת הכוחות עם ישראל — אמרו מקורות דיפלומטיים המקורבים לאו"ם.

מפקד כוח החירום של האו"ם ליוטננט גנראל אנסיו סילאסוואו העביר את ההתחייבות המצרית לישראל — אמרו המקורות.

ביום ה' שעבר התלוננה ישראל בפני סילאסוואו על התותחים המצריים הנוספים. בהתאם להסכם הפרדת הכוחות, שנחתם ב־18 לינואר, רשאים המצרים להחזיק באיזור מספר מכסימלי של 36 תותחים.

פירוש מוטעה

המקורות הדיפלומטיים אמרו שהתותחים הנוספים הוחדרו ל„איזור החימוש המוגבל" המצרי בגלל פירוש מוטעה מצד מפקד מקומי.

עוד אמרו המקורות כי הפקודה הכתובה בעניין התותחים דיברה במונחים של סוללות, וצויין כי מספר התותחים בכל סוללה משתנה ממדינה למדינה.

במסיבת העתונאים שנערכה היום, סירב דובר האו"ם, להגיב על החקירה שהתנהלה על ידי נציגי האו"ם בקשר לתלונה הישראלית ועל תוצאותיה. הדובר אמר כי סילאסוואו עדיין מעיין בדברים.

הדובר אמר כי אנשי כוח החירום של האו"ם ערכו ביום ג' ביקורת נוספת באזורי החימוש המוגבל הן בצד המצרי והן בצד הישראלי. הוא סירב למסור על תוצאות הבדיקה, שהיתה הרביעית במספר מאז הושלמה הפרדת הכוחות ב־4 למארס.

הדובר אמר שהדו"ח של כוח החירום בעניין הביקורת נשלח למצרים, לישראל ולמרכז האו"ם.

הדובר, רודולף סטאידהור מיגוסלביה, אמר כי סילאסוואו שוחח היום טלפונית עם ראש מטה הצבא מוחמד גמאסי. „הם דנו בתלונה הישראלית ובדו"ח הביקורת האחרון".

סילאסוואו עצמו טס היום לישראל לפגישה עם שר הבטחון, משה דיין. יתכן שעניין התלונה יועלה לדיון בפגישה זו, אולם לא לשם כך ביקש סילאסוואו לקיים את הפגישה".

פגישת דיין–סילאסוואו

(ל.ע.ב.). שר הבטחון מר משה דיין קיבל אמש לשיחה בלשכתו את מפקד כוח החירום של האו"ם, גנרל אנסיו סילאסוואו. בפגישה, שבה השתתפו גם הרמטכ"ל רב־אלוף דוד אלעזר והאלוף שלמה גזית, נדונו בעיות הכרוכות בפעולתו של כוח החירום באזור ההפרדה בין כוחות ישראל ומצרים ובהפרת הסכם ההפרדה מצד מצרים, שהציבה באזור המוגבל מספר רב יותר של תותחים מהמותר על פי ההסכם בין הצדדים.

שר הבטחון והרמטכ"ל בפגישתם אתמול בת"א עם הגנרל סילאסוואו

גנרל סילאסוואו

הבעיה תוסדר בקרוב

המצרים טרם הוציאו התותחים

מאת זאב שיף, סופרו הצבאי של „הארץ"

המצרים טרם הוציאו את התותחים שמעל למספר המותר באיזור המדולל בסיני — הודיע אמש מפקד כוח האו"ם, גנראל סילאסוואו בפגישתו עם שר הבטחון משה דיין והרמטכ"ל רב־אלוף דוד אלעזר. גנראל סילאסוואו הדגיש כי הוא אופטימי ומאמין כי הבעיה תוסדר בקרוב.

בהודעה שפורסמה לאחר הפגישה לא נמסרו פרטים על תוכן השיחה. הפגישה נערכה לפנות ערב בלשכתו של שר הבטחון על פי בקשתו של הגנראל סילאסוואו. הוא מסר כי האו"ם ערך ביקורת באיזור המדולל. הביקורות העלתה כי כל התותחים נמצאים עדיין באיזור המדולל. מספר זה מכיל 12 קנים של תותחי 123 מ"מ קצר בכל אחת משש הסוללות.

קהיר רוצה בנורמליזציה

פקידים בארה"ב ממעטים בחשיבות תלונת ישראל

מאת צ'ארלס פאניוואסי, סופר „הארץ" בוואשינגטון

וואשינגטון, 27 (מיוחד ל„הארץ"). פקידים של ממשלת ארה"ב, העוסקים בעניני המזה"ת, ממעטים בחשיבותן של ההאשמות הישראליות על הפרות מצריות של הסכם ההפרדה.

בוואשינגטון סבורים כי המצרים מגלים נכונות להסדר ונתנו לכך ביטוי באחרונה. יש לכן לצפות למחלוקות כגון זו שנתעוררה כעת על מספר התותחים באזור הדילול, אבל אין להניח להן להעיב על העובדה המרכזית שהצדדים אכן מכבדים את ההסכמים.

יותר על כן — טוענים כאן — מצרים מעוניינת בפיתוח בצעדים נוספים לקראת נורמליזציה: נסיגות נוספות מצד ישראל תמורת ויתורים מצריים שטיבם עדיין לא התבהר והמהווים נושא לדיונים מופלגים, בעיקר בחוגים לא רשמיים בבירות שונות.

הפקידים האמריקאים אומרים, שלמנהיגי מצרים ידוע היטב שהפרות הסכם ההפרדה יבטלו כמעט לחלוטין אפשרות להשגת התקדמות נוספת במזה"ת.

טיטו לקה בשיתוק

סאדאת יבקרו היום

מאת אליהו זהבי, סופר „הארץ" בסקנדינביה

קופנהגן, 27 (מיוחד ל„הארץ"). נשיא יוגוסלביה המרשל טיטו לקה בשיתוק פלג גופו השמאלי ובהפרעות דיבור — נאמר בידיעות באירופה המערבית.

טיטו בן 81 וקלושים הסיכויים שיוכל להתגבר על ליקוי זה.

אמצעי התקשורת של יוגוסלביה לא מסרו על כך. ורק דיווחו על ביקורו של נשיא מצרים אנואר סאדאת אצל טיטו מחר (היום).

חזני עשוי להתפטר מהממשלה ביום א'

חשש למשבר קואליציוני

מאת מתי גולן, סופרו המדיני של „הארץ"

שר הפנים ד"ר יוסף בורג התבטא בימים אלה כי דברי שר הסעד מיכאל חזני כי יתפטר מן הממשלה הם כתקיעת סכין בגבו. ד"ר בורג, שהגדיר את דברי חזני בביטויים חריפים ביותר, אמר כי הוא הכניס את חזני לממשלה „על גבו". הוא הסביר כי יכול היה לעשות ברית עם הצעירים, אולם רק כדי לאפשר את כניסתו של חזני לממשלה הוא התקשר עם סיעת שר הדתות יצחק רפאל.

נודע כי בפגישה של נציגי סיעת למפנה בוועידת קופת־חולים התבטא השר חזני כי „אם מישהו מסיעת למפנה יאמר כי נכנסתי לממשלה מכיוון שאני דבוק לכסא אתפטר מיד".

על רקע הודעה זו אין להוציא מכלל אפשרות כי חזני אמנם יתפטר לאחר ישיבת מרכז המפד"ל ביום א' שבה תידון הצטרפות המפלגה לקואליציה. מר חזני ממשיך לשקול את המשך השתתפותו בממשלה. הוא אמר לאחרונה כי תגובת הציבור לצעד שנקטה המפד"ל עוררה בו מחשבות שניות לגבי צדקתו.

התפטרותו של חזני מהממשלה עלולה לגרום משבר קואליציוני. בחוגי המפד"ל שוררת ההערכה כי השרים בורג ורפאל לא יוכלו להמשיך את ישיבתם בממשלה לאחר יציאת חזני ממנה.

הד"ר זרח ורהפטיג סרב להצטרף לממשלה ונציגי הצעירים ח"כ זבולון המר ויהודה בן־מאיר נמנעו מהצבעה בכנסת על אישור הממשלה החדשה.

ישראל מתחילה במסירת סמכויות מינהל מקומי בגדה לתושבים וממנה מנכ"לים ערביים לתפקידם

מאת יהודה ליטני, סופר „הארץ"

תוך כמה שבועות יוחל בביצוע הדרגתי של מסירת סמכויות מנהל מקומי לתושבי יהודה ושומרון — כך מסרו אתמול מקורות מוסמכים. לדברי אותם מקורות יימנו, תוך זמן קצר, מנכ"לים ערביים לעניינים אזרחיים שיעבדו במסגרת המימשל הצבאי. בשבוע הבא, יתמנה מנכ"ל, תושב יהודה ושומרון, לענייני החינוך בגדה המערבית.

שילוב תושבים מקומיים בתפקידים מינהליים אחראיים במימשל הצבאי היא תוכנית שעובדה זמן רב לפני מלחמת יום הכיפורים, אך ביצועה נדחה. בכוונת ממשלת ישראל, כך נמסר, למנות בקרוב מנכ"לים ערביים לכל השלוחות של משרדי הממשלה האחראים בגדה המערבית כמו חינוך, בריאות, סעד, עבודה וכו'.

עוד נמסר כי במשרדי ממשלה העוסקים בעניינים הנוגעים לבטחון, כמו משטרה ומכס, לא יועסקו עובדים ערבים בתפקידים אחראיים.

חוסיין עשוי להעניק רוב הסמכויות בגדה וברצועה לתושבים המקומיים ובכך להתפשר עם המחבלים

מאת יהודה ליטני, סופר „הארץ"

בידיעות שהגיעו אתמול לירושלים המזרחית מחוגים רמי־דרג בירדן נאמר כי בקרוב תיתכן פשרה בין ממשלת ירדן וארגוני המחבלים לפיה יעניקו רוב הסמכויות בגדה המערבית וברצועת עזה לתושבים המקומיים.

בהתאם להצעה, אשר תידון בקרוב בשיחות שיקיים המלך חוסיין עם ראשי מדינות ערב, לא יבוטל כליל הקשר הקיים בין הגדה המערבית לממלכת ירדן.

בידיעות נאמר כי בעקבות שיחות חוסיין בוואשינגטון והדברים שאמרו ראשי מדינות ערב לשליחיו המיוחדים של המלך, בהג'את א־תלהוני ועבד אל־מונעם ריפאעי, נשתכנעו ראשי הממשלה בירדן כי ניתן להגיע להבנה עם ארגוני החבלה לגבי עתיד השטחים המוחזקים. עוד נאמר כי לאחר בואו של חוסיין לירדן בסוף השבוע או בתחילת השבוע הבא יוחלט סופית על עמדת ממשלת ירדן בעניין יהודה ושומרון ורצועת עזה.

צה"ל ימשיך בביצורים במובלעת

תשובה לסוריה

מאת סופרו הצבאי של „הארץ"

ישראל הודיעה לאנשי האו"ם בחזית הסורית כי צה"ל לא יפסיק את עבודות הביצורים באיזור המובלעת, כדרישת הסורים בפנייתם למטה המשקיפים של האו"ם.

בהודעות הסורים על התקריות ברמת־הגולן ציינו אלה פעמים מספר כי הסיבה לירי שלהם לעבר עמדות צה"ל וכוחותיו נובעת מעבודות הביצורים של צה"ל באיזור. אנשי מטה האו"ם העבירו ידיעה זו לישראל.

יש לציין כי טענה זו הושמעה גם על־ידי הסורים בעת התקריות לפני הסכם הפרדת הכוחות.

מזג האוויר

(צ). ירושלים 10 עד 20, רמת הגולן 7 עד 16, תל־אביב 14 עד 24, חיפה 14 עד 23, באר־שבע 10 עד 26, אילת 18 עד 30, מפרץ שלמה 18 עד 29.

ביירות, 27 (יופ"יע). 5 אנשים חמושים חטפו היום את ראפיק גמאס אל חומיידי, שהיה קצין בצבא ירדן — מסרו מקורות משטרתיים.

שר החוץ האמריקאי קיסינג'ר (משמאל) משיק כוס עם עמיתו [illegible] (צילום ראדיו של אי.פי.)

אהרן ידלין: אני לא מבין השתתפות השרים באתגר

מאת סופר „הארץ"

הסתייגות מהשתתפות השרים יצחק רבין, חיים בר לב ואהרן יריב בדיונים של חוג אתגר הביע אתמול מזכ"ל מפלגת העבודה מר אהרון ידלין, שאמר כי על השרים לפעול רק במוסדות מוסמכים.

בתשובה לשאלות סופר „הארץ" אמר מר ידלין, בלי לנקוב בשמות השרים שהשתתפו בדיוני החוג, כי השרים נושאים באחריות קולקטיבית ו„זה לא טבעי ששרים זקוקים לחוג על מנת לצאת נגד מישהו. אני לא מבין את התופעה הזאת".

מר ידלין אמר עוד כי לא התנהלה כל חקירה מסביב לפגישת השרים ואין בידו גם אינפורמציה בדוקה על מה שנאמר בפגישת ראשי החוג.

מר ידלין אמר כי חוג אתגר וכמוהו גם חוגים אחרים שקמו למפלגה הפכו מחוגים רעיוניים לבירור אידיאולוגי לקבוצות לחץ שמטרתן להשפיע על דמותה הפוליטית של המפלגה. אף ששינוי זה מנוגד לחוקת המפלגה הוא לא חש בצורך להתערב שכן ראה בפגישות הגורמים עוד אפיק לפעילות ולערנות פוליטית.

הרוב בחרות שולל שינוי שיטת הבחירות לכנסת

בגין חושש שהמערך ישיג 70 ח"כ

מאת סופר „הארץ"

הרוב בהנהלת חרות שלל אתמול את הצעת החוק של ח"כ גד יעקבי לשינוי שיטת הבחירות ויצביע נגדו כשתוגש בשבוע הבא לשולחן הכנסת. מחברי ההנהלה רק ח"כ בנימין הלוי תמך בהצעת יעקבי בתנאי שיתקבל תיקון שהציע.

מנהיג חרות ח"כ מנחם בגין, שדיבר באריכות בישיבת ההנהלה, הביע התנגדות להצעה לשינוי שיטת הבחירות. כפי שהובא על ידי ח"כ יעקבי בטענה כי ההצעה נותנת בפירוש רוב מוחלט למערך, שישיג 70 מנדטים במקום 51 שיש לו היום. זאת כאשר ההתפתחות ההיסטורית מוכיחה, אמר מר בגין, בהסתמכו על נתוני הסטטיסטיקן הנוך סמית, כי השמאל בישראל נמצא בירידה. בהמשך דבריו הציע מר בגין להסמיך את חברי הכנסת של חרות להחליט כיצד לפעול ולסכם את הענין.

נימוקי ד"ר הלוי

ד"ר הלוי, שהיה היחיד מחברי ההנהלה שתמך בהצעת יעקבי, אמר כי יתן את תמיכתו בתנאי שיתקבל תיקון לחוק המוצע לפיו מפלגה שלא מקבלת רוב מוחלט בבחירות לא תקבל רוב מוחלט בכנסת.

חבר ההנהלה ד"ר בן אלישע הציע לנהוג לפי השיטה הקיימת בצרפת לפיה יש שני סיבובי בחירות. בראשון רצים כל המועמדים, בסיבוב השני מתמודדים רק שני המועמדים בשני המקומות הראשונים ביניהם לבין עצמם.

סופר „הארץ" מוסיף כי בהנהלה הובעה הדעה שההזדעקות לשינוי שיטת הבחירות בצורה דחופה, נועדה להסיח את דעת הציבור מההתעניינות בנושאים העיקריים שהם הבעיות המדיניות ושאלת המשך מנהיגותם של ראש הממשלה ושר הבטחון.

גולדה: לוא הפגינו נגד האשה הזקנה אולי גם אני הייתי מצטרפת למפגינים

★ לא נסוג מעבר לגבולות 67 ברמה
★ קיסינג'ר עשוי לבוא באפריל
★ ארה"ב עושה לתיקון ההפרה בסיני

(ע). ד"ר קיסינג'ר עשוי לבוא לאזור במחצית השניה של אפריל והוא יסע בין ירושלים, דמשק וקהיר פעמים אחדות ביום כדי לנסות ולהגיע להסכם על הפרדת כוחות בחזית הצפון — אמרה ראש הממשלה גב' גולדה מאיר, שהשיבה אתמול לשאלות חברי חבר הנאמנים של האוניברסיטה העברית בירושלים.

גב' מאיר חזרה ואישרה את נכונותה של ישראל לפנות את השטח הסורי שנכבש במלחמת יום הכיפורים, אולם הדגישה כי „איננו מוכנים לסגת אל מעבר לגבולות 1967 ולסכן בכך את ישובנו בעמק וברמת הגולן". היא אמרה כי ישראל מוכנה להתיר לאלפי הכפריים שברחו במלחמה לחזור לבתיהם.

ראש הממשלה מסרה כי שר הבטחון משה דיין יצא לוואשינגטון בסוף השבוע ויביא לשם את השגותיה ותכניותיה של ישראל בשאלת הפרדת הכוחות עם סוריה. לאחר שובו של ד"ר קיסינג'ר ממוסקבה יבוא נציג סורי ויביא את מחשבותיה של סוריה. לאחר שיחות אלה יש לצפות לביקורו של שר החוץ האמריקאי בישראל.

הסורים קיצוניים

גב' מאיר הביעה תקוה שיושג הסכם, אך אמרה כי המו"מ עם הסורים יהיה קשה מאד משום שהסורים קיצוניים בשאיפתם להשמיד את ישראל ואינם מוכנים להכיר בקיומה, ומשום שאין אסאד הסורי בעל כוח בארצו כמו נשיא מצרים.

אשר להפרת הסכם הפרדת הכוחות עם מצרים, ציינה גב' מאיר כי ממשלת ארה"ב מכירה בצדקת טענתה של ישראל, שבמצרים קידמו כלי־מלחמה לאזור הדילול בניגוד להסכם והיא פועלת במשנה מרץ כדי לתקן את הדבר תוך ימים ספורים.

„בהתאם להסכם מקיימים האמריקאים טיסות סיור מעל אזור התעלה וקל היה להיווכח כי המצרים קידמו כלים. כאשר הודענו על כך לאמריקאים הם לא הופתעו והבטיחו כי לדעתם יוכלו להשפיע על מצרים לתקן את הדבר". ראש הממשלה הביעה תקווה כי אכן יחזירו המצרים את כליהם וימשיכו לשמור על ההסכם בלשונו וברוחו.

היחסים הבין־ערביים

בתשובה לשאלה אמרה גב' מאיר כי לדעתה אין אפשרות להגיע להסכם שלום עם מצרים ולהיכנס למו"מ על שלום עם ירדן תוך עקיפתה של סוריה בגלל היחסים הבין־ערביים. יתר על כן: גב' מאיר סבורה כי נשיא מצרים לא יתקדם שום צעד נוסף לקראת הסכם כל עוד לא הושג הסכם להפרדת הכוחות עם סוריה.

בהתייחסה לשאלות אחרות ציינה גב' מאיר כי ישראל עברה זעזוע במלחמת יום הכיפורים. „הצעירים החוזרים מן השדות הבאים שואלים שאלות רבות ומחפשים תשובות". היא אמרה כי יש בכך חיוב הוכחה לאהבת הארץ והעם ולדעתה צריכות המפלגות למצוא דרכים כדי לשתף את בני הדור הצעיר האלה בחייהן. „יש הרבה מה לתקן בחיי המפלגות ואפשר לשתף צעירים אלה" — אמרה.

הגב' מאיר שאלה: „מדוע צריך לערוך הפגנות אם רוצים בשינוי שיטת הבחירות? הרי יש דרכים אחרות לכך". היא הוסיפה: „הייתי מבינה אילו הפגינו נגד ראש הממשלה, האשה הזקנה הזאת. אולי גם אני הייתי מצטרפת אל המפגינים...".

משה דיין ייצא היום לוואשינגטון

אין מצפים לסיכום לפני בוא קיסינג'ר לישראל בחודש הבא

מאת סופרו המדיני של „הארץ"

שר הבטחון משה דיין יוצא היום לביקור של שלושה ימים בוואשינגטון, שבמהלכו הוא ייפגש עם שר החוץ הנרי קיסינג'ר ועם שר ההגנה ג'יימס שלזינגר.

מר דיין נושא עמו את ההצעה הישראלית להפרדת הכוחות עם סוריה, שהיא כולה בתחומי המובלעת שנכבשה במלחמת יום הכיפורים. אולם על רקע הדרישה הסורית כי ישראל תיסוג גם מאזור קונייטרה, אין לדיין ציפיות כי ביקורו יסתיים בתוצאות מעשיות.

בירושלים הועלתה האפשרות כי במוסקבה הגיע קיסינג'ר להצעה מוסכמת להפרדת כוחות. הצעה מוסכמת כזאת, כך סבורים בירושלים, אינה יכולה להיות מוגבלת לתחומי המובלעת והיא בודאי תקבע נסיגה ישראלית כלשהי ברמת־הגולן. במקרה כזה מניחים כי קיסינג'ר ינסה לשכנע את דיין להשפיע על ממשלת ישראל להסכים להצעה.

מכל מקום: הדעה השלטת בירושלים היא כי לא יהיה סיכום לפני ביקורו של קיסינג'ר באזור, הצפוי להערך בסמוך ל־20 באפריל.

יצחק לבני מונה מנכ"ל רשות השידור

מאת גדעון אלון, סופר „הארץ"

מליאת רשות השידור אישרה אתמול את המלצתו של שר ההסברה שמעון פרס למנות את מפקד גלי־צה"ל ועורך שבועון צה"ל במחנה יצחק לבני כמנכ"ל רשות השידור במקומו של שמואל אלמוג, הפורש בסוף החודש בתום חמש שנים.

המלצתו של פרס נתקבלה ללא התנגדות — לא נערכה הצבעה. שניים מחברי המליאה, הפרופ' נדליה ויסכן ועו"ד חיים קהאן, הציעו לדחות את ההכרעה.

מר פרס ציין כי הוא מאמין בצורך שרשות השידור תשמור על עצמאותה. לדעתו מר לבני הוא המועמד המתאים ביותר תודות לנסיונו הרב בתחום התקשורת.

מינוי יצחק לבני יבוא לאישור הממשלה ביום א'.

גולדה הסכימה

ראש הממשלה הגב' גולדה מאיר תמכה בבחירתו של מר לבני.

אמש סירב מר לבני להגיב, אך אמר: „מוקדם להגיב לפני שהממשלה אישרה את המינוי".

עורך גלי צה"ל מרדכי נאור עשוי להיבחר לתפקיד מפקד התחנה הצבאית עם פרישתו של מר לבני.

נפלאות אורי גלר

קופנהגן, 27 (עסט"א). אורי גלר כבש את סקנדינביה בסערה לאחר שכופף כפיות והפסיק מהלכם של שעונים בתוכניות טלויזיה.

ידיעות על נסיון לפגוע באניות ישראליות בחו"ל

לונדון, 27 (עסט"א) — בסקוטלנד יארד נתקבלו ידיעות כי יש לצפות למערכת טירור נגד אניות ישראליות העוגנות בנמלים בריטיים — כותב היום העתון „אובזרבר" המסתמך על מקורות ביון בריטיים.

לפי הידיעה העביר הביון האיטלקי מידע אל הביון הבריטי כי שלב חדש בסכסוך הישראלי־ערבי עשוי להגיע עד לבריטניה.

לפי אותה ידיעה מתאמנים עתה 20 מחבלים באוסטרליה בשיטות טירור חדשות ואחת המטרות שלהם היא לצאת למערכה נגד אניות ישראליות באמצעות פצצות מתחת למים והטבעת אניות בעת שהן עוגנות בנמלים.

בין היתר מדברות הידיעות על הפעלת צוללנים להדבקת פצצות לאניות ישראליות. כן סבורים כי כמה מחבלים ערביים כבר באו לבריטניה במטרה זו בהתחזם כתיירים.

בשגרירות הישראלית בלונדון נמסר כי לא הגיעה כל אזהרה כזאת, לידיעתה של ישראל.

קיסינג'ר יוועד מחר עם שר הבטחון

וואשינגטון, 27 (צ"צ). משרד החוץ האמריקאי מצפה ששר־החוץ הנרי קיסינג'ר יקבל ביום ו' את שר הבטחון משה דיין וידון עמו על הפרדת הכוחות בחזית רמת־הגולן.

דובר משרד החוץ אמר היום כי על אף הפיגור בשיחותיו של קיסינג'ר עם המנהיגים הסובייטיים במוסקבה, מביעים ששר החוץ ישוב ביום ו' לוואשינגטון.

מר דיין בא לוואשינגטון כדי להגיש לקיסינג'ר תכנית על הפרדת הכוחות ברמת־הגולן. במשרד החוץ מצפים כי שליח סורי יגיע לוואשינגטון בתחילת אפריל.

בריה"מ מפיקה סרט שמטרתו להרוס שמו של סולז'ניצין

אשתו וילדיו מצטרפים לסופר בשווייץ

מוסקבה, 27 (צ"צ ועי"צ). בני משפחתו של הסופר הרוסי הגולה אלכסנדר סולז'ניצין יצטרפו אליו בציריך ביום ו' — הודיעה היום אשתו.

נאטאליה סולז'ניצין אמרה שהיא תצא ממוסקבה ביום ו' בבוקר במטוס סוויסאייר יחד עם שלושה בניהם, בנה שלה מנישואיה הקודמים ואמה.

בשבוע שעבר קיבלו בני המשפחה את רשיונות היציאה הסובייטיות ושלחו את המטען הכבד דרך הימשה לשוויץ.

(צ.פ.). ממשלת בריה"מ מפיקה סרט שמטרתו להרוס את שמו הטוב של סולז'ניצין — מסרו היום ידידי הסופר במוסקבה.

הסרט כולל ראיונות עם גרושתו של הסופר ועם אדם שלמד אתו בשעתו בבית הספר.

לונדון, 27 (יופ"יע). בריטניה אינה מעלה את האפשרות של ביטול נוכחותה בהונג קונג — הודיעה היום הממשלה הבריטית.

מחר בהארץ ובמוסף השבועי

[illegible]
מאת: [illegible]
* * *
לשם שינוי
מאת: [illegible]
* * *
[illegible]
מאת: זאב שיף
* * *
מצרים אחרי הסכם ההפרדה
[illegible]
מאת: [illegible]
* * *
[illegible]
מאת: [illegible]
* * *

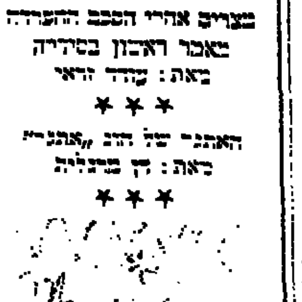

[illegible]
מאת: [illegible]
* * *
למה הם יורדים?
[illegible]
מאת יאיר קוטלר
* * *
הצעצועים אינם משחק
מאת: [illegible]
* * *
[illegible]
מאת: אורנה איילון
* * *
[illegible]
מאת: דוד הולדן
מיוחד ל„הארץ"
מ„ניו יורק טיימס"
* * *
[illegible]
מאת: אלעזר לוין
* * *
במוסף לתרבות וספרות
[illegible]
* * *
מדריך „הארץ" לבידור
וכל המדורים הקבועים

בגליון זה 20 עמודים — המחיר 90 אגורות

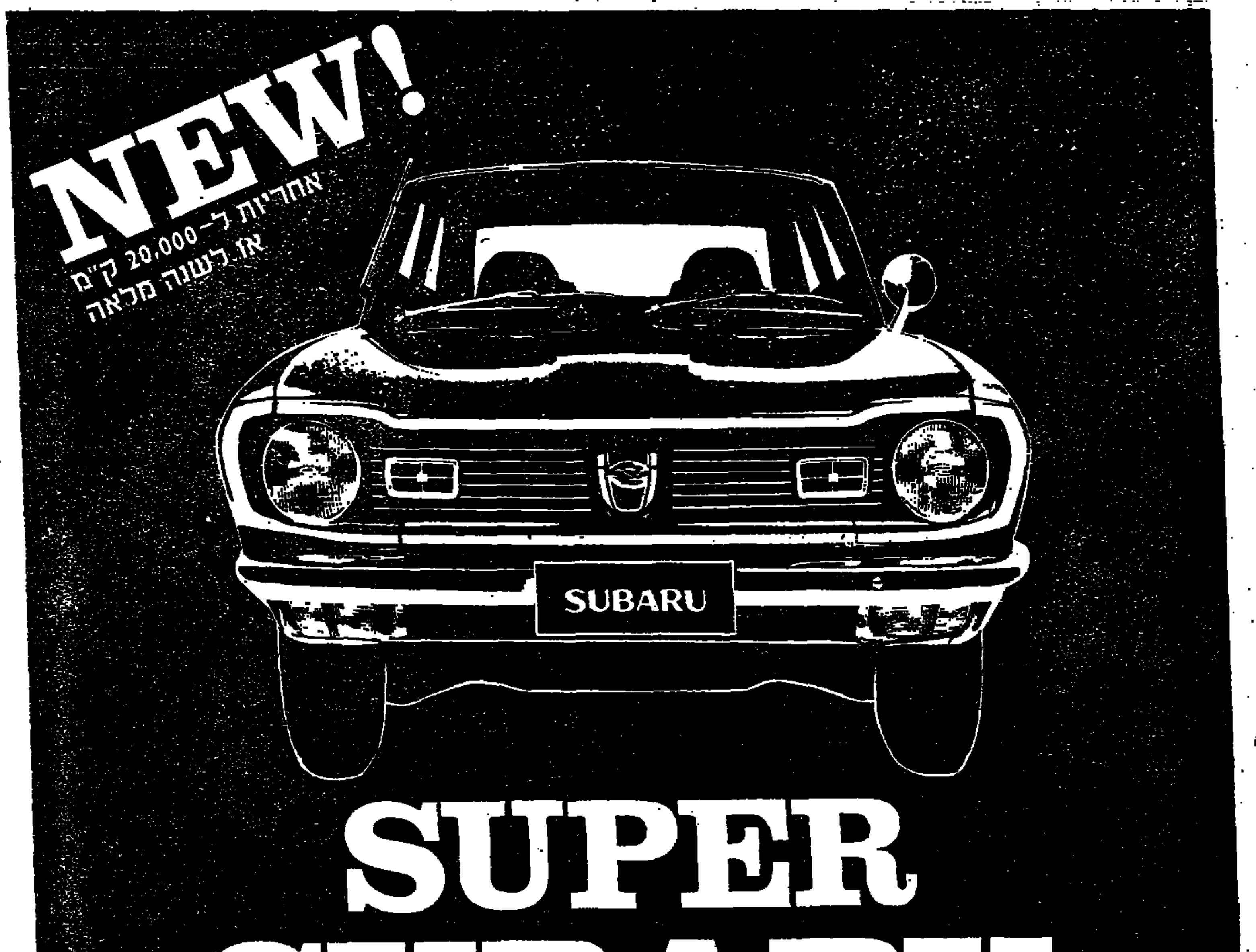

SUPER SUBARU

דגמי סובארו החדשים הגיעו לישראל. בדגמי ה"סופר" של סובארו, חידושים המשלבים את העוצמה והפאר המקובלים במכוניות אמריקניות כאשר מימדי המכונית הם כשל מכונית אירופאית גדולה.

מחידושי הסובארו: מערכת מעצורים כפולה־מצולבת • הגה מתקפל • צמיגים רדיאליים רחבים • מתלה מקפרסון נפרד לכל גלגל • מושבים אורטופדיים • לוח פיקוד אירודינמי לנהג • מערכת איוורור וחימום מן המשוכללות מסוגה בעולם

5 דגמים: סובארו DL משפחתית/4 דלתות: 29,990 ל"י • סובארו DL סטיישן/5 דלתות: 32,690 ל"י • סובארו קופא GL/2 דלתות (מאייד אחד): 32,150 ל"י • סובארו קופא GSR/2 דלתות (2 מאיידים): 33,390 ל"י • מיני סובארו/4 דלתות, 4 פעימות כ־22,000 ל"י

פרטים אצל סוכני סובארו המורשים ובנציגות הבלעדית בישראל:
יפנאוטו בע"מ ת"א, רח' יצחק־שדה 28 • טל. 31051 - 33184
סניף באר־שבע, רח' הדסה 52 • טל. 72572

נסיעת מבחן בלי התחייבות

הפוליטביורו נתכנס לדון בשיחות קיסינג'ר במוסקבה

נסתיימו הדיונים בנושא צימצום נשק הגרעין

מוסקבה, 27 (יופי"ע, עי"ר). המנ־היגים הסובייטים ביטלו באורח בל־תי צפוי את השיחות שעמדו לקיים הבוקר עם שר החוץ האמריקאי הנרי קיסינג'ר, כדי לקיים ישיבה של הפוליטביורו לדיון בשיחות שהת־נהלו עד כה בין נציגי ארה"ב ו־בריה"מ.

ד"ר קיסינג'ר, שנשאל אם ביטול ישיבת הבוקר הוא אות מבשר רע, השיב: „ניתן לפרש זאת בצורה המוכחת".

לאחר מכן סוכם במגעים שקיים קיסינג'ר עם שר החוץ אנדריי גרו־מיקו שהשיחות יימשכו הערב, ואמ־נם נערכה שיחה בין ברז'נייב לבין אורחו האמריקאי.

נראה כי שני הצדדים השלימו כבר את הדיונים על הצורה שבה ניתן להתקדם להשגת הסכם שני לצימצום הנשק הגרעיני האיסטרטגי. אך פקי־דים אמריקאים לא יכלו לומר אם הושגה במגעים במוסקבה „פריצת ה־דרך התפיסתית", שד"ר קיסינג'ר אמר שהיא המטרה העיקרית של בי־קורו.

הצעת פשרה

פקידים אמריקאים בכירים ציינו כי עתה משתדלים להגיע להסכמה עם הרוסים בקשר עם השאלה אם יש לצמצם את הנשק הגרעיני לפי מספר הטילים, מספר ראשי הנפץ, או עוצמת הנפץ.

הועלתה הצעת פשרה כדרך אפ־שרית להסכם, והיא ששני הצדדים יגיעו להסדר להגבלה כמספר נושאי הטילים שברשות כל אחת משתי מעצמות־העל.

לבריה"מ עליונות מספרית בתחום הטילים, כפי שנקבע בהסכם הראשון על הנשק האיסטרטגי. אך פיתוח טילים בעלי ראשי חץ מתפצלים, שכל אחד מהם מכוון לפגוע במטרה אחרת (מירו), הופך לסכם זה לחסר ערך.

פקידים אמריקאים אמרו שכדי ל־התגבר על בעיה זו יכולים שני הצדדים להסכים ביניהם שכל טיל שיעבור בדיקה כמירו ייחשב כיחי־דת נשק מסוג זה.

אמנם אף אחד משני הצדדים לא יידע אם לטיל 5 או 10 ראשי חץ, הרי הם יידעו לפחות במושגים כל־ליים מה היא עוצמת הלוחמה של הצד השני.

היום ערך קיסינג'ר סעודה לכבוד שר החוץ הסובייטי אנדריי גרומיקו במשכנו הרשמי של השגריר האמ־ריקאי במוסקבה האלטר שטסל.

בשיחה עם כתבים שנערכה בביתו של השגריר אמר דובר משרד החוץ האמריקאי כי ההחלטה לא לקיים את ישיבת הבוקר נתקבלה על דעת הרוסים בלבד.

הדובר ג'ורג' וולש אמר כי הרו־סים צלצלו והודיעו שהם רוצים לפ־תוח בשיחות בשעה 16 (לפי שעון ישראל) ולכך הסכים קיסינג'ר.

אתמול ושלשום נפגשו ברז'נייב וקיסינג'ר לדיונים שנמשכו 17 שעות.

מאריך ביקורו ביום?

קיסינג'ר עמד להמריא ממוסקבה ביום ה', אך בבירה הסובייטית נפו־צו שמועות שהרוסים פנו אליו ב־בקשה שיאריך את ביקורו ביום אחד.

דובר משרד החוץ אמר כי קי־סינג'ר עדיין חושב לצאת את מוס־קבה ביום ה', אך יתכן שיחול שי־נוי.

(עי"ע). ביום השלישי של ביקור קיסינג'ר בבריה"מ הקדיש העתון ליטרטורנאיה גאזטה מאמר ליחסים בין ושינגטון למוסקבה. העתון כותב כי היחסים בין ארה"ב לבריה"מ ממשיכים להתפתח בצורה נורמלית בניגוד לספקות שהובעו.

עוד כותב העתון כי דרך ההפ־שרה היא ארוכה, קשה ודורשת מוק־שים, ואין לצפות בקשר עמה לשו־רת של הצלחות רצופות.

בטאון הסופרים הסובייטים מציין כי בארה"ב קיימים חוגים המבקשים לבלום בכל האמצעים העומדים ל־רשותם את תהליך הנורמליזציה של היחסים הסובייטים־אמריקאים.

ביירות, 27 (יופי"ע). העתון הבי־רותי אלספיר הודיע היום כי קי־סינג'ר הביע התנגדות נמרצת להק־מת מדינה פלשתינאית בגדה המער־בית של הירדן בשיחותיו עם מנ־היגים סובייטיים. העתון הסתמך על „חוגים דיפלומטיים בעלי מעמד ב־מוסקבה".

קיסינג'ר, אמר למנהיגים הסובי־טים, כי ישראל מוכנה לסגת ברמת הגולן ולהחזיר את כוחותיה עד ל־קונייטרה — כותב היום העתון ה־לבנוני.

הכרזות קיסינג'ר

לונדון, 27 (עי"צ, עי"ר ויופי"ע) — „ארה"ב ובריה"מ חותרות לשיפור בלתי פוסק של היחסים ביניהן" — הכריז היום קיסינג'ר במוסקבה ב־סעודה שערך לכבוד גרומיקו.

קיסינג'ר אמר כי שתי מעצמות־העל יפעלו לקיום מדיניות של שי־תוף פעולה בכל חלקי העולם, גם אם יתעוררו קשיים זמניים.

שר החוץ האמריקאי ציין כי שי־תוף הפעולה בין שתי מעצמות העל היא מטרתה של ושינגטון, והוסיף כי התקיפות שבה נערכות הפגישות הסובייטיות־אמריקאיות מצביעה על כך כי זו גם מטרתה של המדיניות הסובייטית.

בהמשך דבריו אמר כי לארה"ב ו־בריה"מ אחריות גדולה באשר לקיום השלום בעולם.

בדברי תשובתו הביע גרומיקו את התקווה שהפגישה הנע־רכת עתה במוסקבה תביא ל־תוצאות מצויינות.

קיסינג'ר — היום ללונדון

קיסינג'ר ימריא מחר (היום) ב־בוקר ללונדון. בלונדון צויין כי ב־שיחה הראשונה אשר שר החוץ האמרי־קאי יקיים עם ראשי השלטון החדש בבריטניה ידונו שני הצדדים בעיקר במתיחות ששררה ביחסים בין ה־קהילה האירופית לארה"ב, בשאלות הסכסוך המזרח־תיכוני וביחסי מז־רח־מערב.

בסקנדינביה מציינים כי נשיא סו־ריה אסאד יבקר במוסקבה לפני ש־משלחת ארצו תצא לשיחות המוקדמות בואשינגטון.

עם סיום השיחות פירסמה סוכ־נות הידיעות הסובייטית טאס הוד־עה שבה נאמר כי השיחות התנהלו היום באווירה „קונסטרוקטיבית ו־עניינית וכי נידונו בעיות בין־לאו־מיות בשאלות הנוגעות ליחסים בין שתי המדינות".

סופר „הארץ" בסקנדינביה, כב־ריק: תחנת רדיו במזרח אירופה אישרה כי בשיחות קיסינג'ר במוס־קבה נתגלו קשיים לאחר שנתגלו הב־דלי השקפות בשיחות בין קיסינג'ר וגרומיקו. העתון הפולני טריבונה לודו כותב כי בכל זאת מקווים כי ארה"ב תסכים לגישה „חיובית".

בריה"מ מתיחסת בחשדנות לפת־רון של הפרדת כוחות בחזית הסו־רית — מוסר כתב סקנדינבי במוס־קבה ומציין כי הסובייטים חוששים כי ישראל תנצל את הפרדת הכוחות במגמה להפכה לפתרון קבע.

עולם חדש של איכות.

תוך 3 דקות .רחץ וסע"
מתקן אוטומטי לרחיצת רכב בתוספת ווקס נוזלי
מאחורי בורסת היהלומים ברמת־גן בבעלות רפאל הלפרין
פתוח מ־7 בבוקר עד 10.00 בלילה

המצרים לא הוסיפו גשרים בסואץ

מאת סופרו הצבאי של „הארץ"

המצרים לא הוסיפו גשרים חד־שים על תעלת סואץ לאחר נסיגת כוחות צה"ל מאיזור התעלה ומספר הגשרים הוא 10 כפי שהיה עם הת־חלת הפרדת הכוחות — כאמור את־מול מקורות צבאיים.

הפירסומים האחרונים בקשר לגש־רים נוספים אינם מדוייקים. נמסר כי המצרים התירו לאזרחים לפלחים באיזור הצוייר החקלאי לשוב לבתי־הם. כן חודשה התחבורה הזוקבה תעלת המים המתוקים. המצרים התירו כניסתם של אזרחים העוסקים בעבו־דות שיקום.

שרי החוץ של סוריה ומצרים מאחים קרעים

טוניס, 27 (אי.פי.) — סגן נשיא סוריה ושר החוץ שלה עבד אל־חלים חאדם גינה את מצרים בגלל הסכם הפרדת הכוחות שלה עם ישראל ו־בגלל פעילותה לביטול חרם הנפט — מסרו מקורות של הליגה הער־בית.

בנאום שנשא אתמול בישיבה סגו־רה של הועדה הפוליטית של ה־ליגה הערבית האשים חאדם את מצרים כי במדיניותה השאירה את סוריה מבודדת מול האויב הישראלי.

חאדם אמר כי יש קפאון במאמצים להשגת הפרדת כוחות בין סוריה לישראל.

הגיע ראש מטה המשקיפים החדש

(ע). „אני שמח להצטרף אל מטה משקיפי האו"ם באזור ולהשתתף ב־מאמצי האו"ם למציאת הסדר באזור" — אמר ראש מטה המשקיפים החדש הגנרל השוודי בנט ליליאסטרנד (54) שהגיע אתמול במטוס מיוסאייר לישראל כדי לקבוע את מקום מו־שבו בירושלים ולהחליף שם את ראש מטה המשקיפים היוצא הקו־לונל האירי ריצ'ארד בנוורס.

הושבע שגרירה החדש של ארה"ב בקהיר

קהיר, 27 (אי. פי.). הרמן איילטס הושבע לשגריר האמריקאי הראשון במצרים מאז ניתוק היחסים ב־1967.

קרייסקי על הפלשתינאים

לונדון, 27 (עסט"א). בעת שהקנ־צלר האוסטרי ברונו קרייסקי ביקר במצרים הציג בפניו הנשיא סאדאת את מנהיג המחבלים יאסר ערפאת — כותב היום דיילי מייל. העתון מספר כי בפגישה בת שעה שקיימו השניים הביע קרייסקי את דעתו כי „יש להתחשב בזכויות הפלשתינאים בכל הסדר מזרח־תיכוני".

יחסי ישראל־צרפת

פאריס, 27 (עסט"א). שגריר ישר־אל בצרפת אשר בן נתן אמר ב־ראיון בתחנת אירופה 1 כי ביקורו הצפוי של מר אבא אבן בצרפת יהווה צעד קדימה ביחסי צרפת־ישראל. הביקור נקבע לחודש מאי.

ניו־יורק, 27 (אי. פי.). המימשל של הנשיא ניכסון זנח את תכניתו לבנות אכסנה אטלנטית חדשה שהוצעה לפני שנה על־ידי שר החוץ הנרי קיסינג'ר — כותב היום ניו־יורק טיימס.

צדוק: הכשרה אקדמית לשמאי מקרקעין

מאת סופר „הארץ"

שר המשפטים מר חיים צדוק אמר אתמול כי יש ליזום לימודים ברמה אקדמית להכשרת שמאי מקרקעין בארץ. השר אמר זאת בעת סיור שערך ביחידות הכלכליות של ה־משרד.

בביקורו במשרדי רשם החברות העיר השר צדוק על חוסר הפרטיות הקיים בעת עיון הציבור בתיקי ה־חברות — דבר הכרחי, לדעתו.

בביקור אצל רשם הפטנטים נמ־סר לשר, כי בישראל מאושרים פטנ־טים אחרי שנתיים בממוצע. בארץ מוגשים לאישור 3000 פטנטים ב־שנה.

בלשכת רשם הפטנטים עובדים 20 בוחנים שכולם עולים חדשים מ־ארצות מזרח אירופה.

נורה למוות

מאת סופר „הארץ" בעזה

אחמד עבד אל קאדר שחאדה (45) תושב הכפר משהד ליד נצרת נורה למוות אמש ב־10 יריות ש־נורו לעברו בלכתו למרכז הכפר. המשטרה פתחה בחקירה ומניחים כי הרצח בוצע על רקע סכסוך הקשור לנישואי הבן שעמד להיערך בימים הקרובים.

ז'אקלין אונאסיס רוכבת על גמל באסואן. היא מבקרת במצרים. (צילום רדיו של אי.פי.)

שני חיילים נפצעו בצפון

חילופי אש עם הסורים נמשכו כל אתמול

מאת סופרו הצבאי של „הארץ"

שני חיילי צה"ל נפצעו אתמול באש ארטילרית וטנקים כבדים ב־רמת־הגולן שנמשכו מרבית שעות היום. בין השאר ירו הסורים טיל אנטי־טנקי לעבר מוצב צה"ל ב־דרום רמת־הגולן, מחוץ למובלעת. כן נפגעה בשטח ישראל עמדה של האו"ם ומכונית של המשקיפים עלתה באש.

התקריות אתמול החלו בשעה מוק־דמת מן הרגיל. ב־7.30 בבוקר, החלו הסורים לירות מתותחים במקומות שונים במובלעת. כן ירו לאזור נחל גשור שברמת־הגולן.

מטה המשקיפים הציע הפסקת־אש אחרונה שפורסמה היום ב־10 לפנה"צ. ישראל הביעה הס־כמתה, אך הסורים המשיכו באש. בין השאר החזיר אש ארטילרית כבדה לעבר איזור מורעת בית ג'ן והמטירו עליו כ־100 פגזים. תותחני צה"ל השיבו באש נגד־סוללתית ו־באש טנקים.

(ע). תושבי הישובים האזרחיים ברמת־הגולן בילו את רוב שעות אתמול במקלטיהם לנוכח ההפגזות הסוריות לעבר איזור רמת־הגולן ש־נמשכו כמעט ברציפות ותוך הפס־קות קלות כל שעות היום. לא יצאו לעבודות.

שלא כבימים האחרונים כיוונו ה־סורים את אשם לא רק לעבר המובל־עת, אלא גם לעבר אזור דרום רמת הגולן ופגזיהם הגיעו גם לעבר תל־פארס, אזור קיבוץ עין־זיוון שבמור־כז הרמה, ולעבר אזור חושניה.

משאיק סורי נהרג

דמשק, 27 (יופי"ע). בהודעה ה־צבאית שפורסמה היום על קרב ה־ירי ברמת־הגולן נאמר כי משיק סורי נהרג במהלך הקרבות. שני קצינים ושני חיילים נפצעו.

„נכשלו מאמצי עיראק להסדר בעיית הכורדים"

ביירות, 27 (יופי"ע) — נסיונותיה של ממשלת עיראק במו"מ שניהלה לקראת הסדר עם בני השבטים ה־כורדיים שבצפון המדינה נכשלו — נאמר בידיעות עתונות שפורסמו ה־יום בביירות.

בידיעה נאמר שנשיא עיראק אח־מד חסן אלבכר אמר אתמול במסיבת העתונאים בבגדאד כי המנהיגים ה־כורדיים מוסיפים לדחות את תכניתה של ממשלת בגדאד להענקת אוטו־נומיה לכורדים בתוך מסגרת המדי־נה העיראקית.

הוא אמר כי הסכסוך מתרכז ב־עיקרו מסביב לדרישותיהם של ה־כורדים בראשותו של מולה מוסט־פה אלבארזאני בן ה־70 לתת בידי הכורדים שליטה על איזור קרקוך העשיר בנפט. הממשלה דחתה את הדרישות הללו.

ממשלת עיראק נתנה למנהיגים הכורדיים אולטימטום ל־15 יום לק־בל את תכנית האוטונומיה הממשל־תית שעליה נמסר ב־11 למארס. מו־עד האולטימטום פג ביום ג'.

נדחתה הפיסגה הערבית

ביירות, 27 (יופי"ע). שרי החוץ הערביים המתכנסים עתה בטוניס, החליטו לדחות את עריכת ועידת הפיסגה הערבית, שעמדה להתכנס באפריל, עד ספטמבר וזאת על פי בקשת מצרים — מוסרת סוכנות ה־ידיעות המזרח־תיכונית. עוד נאמר בידיעה כי השרים החליטו לכנס את הועידה במרוקו.

„ניכסון הפר חוקים"

וושינגטון, 27 (יופי"ע). סנטור דמוקרטי אמר היום כי מסמכים ש־נתגלו לאחרונה מצביעים על כך שהנשיא ניכסון הפר את חוקי אר־ה"ב כאשר הירשה לכוחות לוחמים אמריקאים להכנס ללאוס ולקמבודיה בין השנים 1969 ו־1972. סנטור זה מאיובה מציין כי „הנשיא ניכסון היטעה את העם האמריקאי ב־30 ב־אפריל 1970 והיטעה גם את הקונגרס ואת העם האמריקאי כאשר יצר את הרושם כאילו כל הכוחות האמרי־קאים פנו מקמבודיה וכי חיל ה־אויר האמריקאי יצמצם את פעולו־תו לאיזורי גבול, שם הוא יגן על הכוחות האמריקאים".

השבועון
TIME
מיליונים קוראים TIME
הצטרף אליהם — התחתם על TIME או קנה אותו בקיוסק
חדש את חתימתך על TIME
אצל המפיץ הבלעדי:
סוכנות ברומן בע"מ
טל: 611243 או 612628

שלמונית [illegible] לדבריהם שני ילדים סוריים שנהרגו מפגז ישראלי ביום ג' בשעשועיהם בקונייטרה. (צילום רדיו של אי.פי.)

נציגי כל תנועות המחאה נועדו אמש בכפר שמריהו

מאת סופר „הארץ"

פגישה משותפת של כל נציגי תנו־עות המחאה התקיימה אמש בכפר שמריהו. בפגישה נישבו המתכנסים אחר דרכים לפעולה פוליטית משו־תפת.

בפגישה שהיתה אמורה להיות סו־דית והתקיימה בביתו של [illegible] השתתפו בין השאר: אלוף (מיל.) יהושע בן נון, פרופ' אמנון רובינ־שטיין, מוטי אשכנזי, ד"ר יונתן שפירא, ד"ר תמיה גלוכמן, רן ליבר־נת, נציגי קבוצת מעט ירושלים, ובן צבי כסה כראשי החוג ללי־בון בעיות החברה של מפלגת ה־עבודה.

סופר „הארץ" מציין כי נציגי ה־חיילים המשוחררים נפגשו קודם לכן למתן תשובות ברורות לנציגיהם ב־פגישה. ההוראה המרכזית היתה ל־הסכים ללכת לקראת התלכדות עם גופים חדשים אחרים כל זמן שבהם אין גוף מפלגתי שעומד מאחורי תנועות אלה.

נודע כי נציגי החיילים המשוח־ררים מתנועת תמורה נפגשו עם נצי־גי תנועת שינוי של פרופ' רובינ־שטיין כבר לפני שבועיים בדיון אחר דרכי פעולה משותפות. כתברר כי נציגי תמורה דחו כל הצעה להצ־טרף לתנועה פוליטית אחת. בקרב החיילים המשוחררים יש בעלי דעות [illegible] כל התלכדות [illegible] לקבוצת [illegible] הנוכחי במפלגה. לא כולם שלמים עם הצעד הראשון של תנועת שינוי, הנביע נכונות לשי־תוף [illegible] עם המערכת, לד־עת ארץ ישראל השלמה.

בקריזות השאלה

תנועת שינוי הקיים הבן שלמה [illegible] בחירות והשאלה בין חבריה [illegible]. עד כה נרשמו ל־תנועה [illegible] כ־400 חברים. [illegible] במקום 16 אלף [illegible].

נודע כי בקרב אישים [illegible] מפלגת העבודה [illegible] תנועת שינוי, [illegible] ריב היקים במפלגת העבודה [illegible].

ראוי לציין [illegible] הבלתי מפלגתי [illegible] צה [illegible].

מציעים ביטול מס הכנסה על קיצבאות לילדים

[illegible] הצעה להגדיל את הניכויים גם ל־ילד שלישי ולילד רביעי, ולהחזיר את הקצבאות כתשלום מס הכנסה. היוזמה לכך יצאה מהמזכיר אברהם מלמד, יהודה בן־מאיר והלכה לוד־בן. ההצבעה תתקיים בסוף השבוע בועדת הכספים.

לונדון תומכת בהצהרת השוק הפרו־ערבית בענין המזה"ת

מאת אליהו מאיופי
סופר „הארץ" בצרפת

פאריס, 27 (מיוחד ל„הארץ"). דו־בר ממשלת הלייבור אמר כי ממשלת בריטניה איננה מסתייגת מהצהרת השוק המשותף בענין המזה"ת מ־6 בנובמבר.

בתשובה לשאלות עתונאים אמר דובר מיניסטריון החוץ הבריטי כי ההצהרה שפירסמו מדינות השוק וב־תוכן בריטניה היא חזרה על היסו־דות החשובים שיש להכלילם בהס־כם שלום, כהוראת החלטת מועצת הבטחון 242.

משרד החוץ הצרפתי עקב בענין אחר מתן נושפקא בריטית זאת להצהרת בריסל הפרו־ערבית. חוגים צרפתים אלה ממתינים להודעתו של שר החוץ הבריטי ג'יימס קאלאהאן על כוונות ממשלתו כלפי השוק ה־אירופי לקראת הכנס הבא של שרי השוק שייערך ב־1 באפריל בלוכ־סמבורג.

התוכנית לעריכת ועידה אירופית ערבית, המסתייגה לאור ירוק מצד בריטניה, תלויה בצעדיו הבאים של שר החוץ הבריטי החדש.

הדיפלומטים הצרפתים סבורים ש־קאלאהאן ייתן בקרוב אור ירוק זה על אף העמדה השלילית האמריקאית בנושא.

ממקור צרפתי נודע כי ממשלות ערב הזהירו את ממשלת בריטניה כי ישפטו את מדיניותה על פי מע־שיה.

נמסר כי שר החוץ הבריטי מתכנן ביקור בפאריס במועד שטרם נקבע.

שאזלי — שגריר בבריטניה

(יופי"ע). ממשלת בריטניה נתנה היום אישור להסכמתה למינויו של לויטננט גנראל סעד אלדין שאזלי, שהיה הרמטכ"ל המצרי במלחמת יום הכיפורים, לשגריר מצרים בלונדון.

ציר הפרלמנט מסיעת הלייבור מייקל פידלר טען כי לפני עשר שנים עמד שאזלי „במגעים הדוקים עם ארגונים פאשיסטיים בבריטניה ש־עסקו באיסוף כספים למימון פעילות אנטישמית בארץ זו".

לונדון מסבירה לישראל

לונדון, 27 (עסט"א) — השגריר הישראלי בבריטניה גדעון רפאל, נועד היום עם שר החוץ הבריטי ג'יימס קאלאהאן לשיחה של שעה. השניים דנו בהתפתחויות במזרח ה־תיכון, המדיניות הבריטית באיזור ובעיות המשותפות לשתי המדינות, כגון יחסי מסחר ויחסי תרבות וכן יחסי ישראל עם השוק המשותף.

נמסר ממקורות מוסמכים, כי שר החוץ הבריטי ניסה להסביר את ה־צעד הבריטי המפתיע שלפיו אישרה בריטניה את הצהרת מדינות השוק המשותף על המזרח התיכון. הוא אמר כי כוונתו לא היתה להחיות את ההצהרה, אלא להדגיש את תמיכתה של בריטניה בהחלטה 242.

קו פרו־ערבי

לונדון, 27 (אי. פי.). ממשלת ה־לייבור החליטה לנקוט קו פרו־ערבי בסכסוך במזרח התיכון לאחר שקיב־לה אזהרות לא רשמיות כי תקוצץ אספקת הנפט שלה — מוסר כתב אובזרבר פרס ארתור באושון.

הכתב מוסר כי שר החוץ הבריטי ג'יימס קאלאהאן אישר את ניסוח המדיניות החדשה. המדיניות סומכת ידיה על הצהרת מדינות השוק ה־אירופי המשותף בעניין האזור ש־פורסמה בנובמבר אשתקד ביוזמת צרפת.

ראש ממשלת אתיופיה התפטר * אין ביכולתו לבצע תכנית הרפורמות

אדיס אבבה, 27 (יופי"ע) — ראש ממשלת אתיופיה א. מקונן הגיש היום את התפטרותו לקיסר היילה סילאסי.

מקורות ממשלתיים אמרו כי מקונן הודיע לקיסר כי לאור המצב ה־מעורער באתיופיה אין בכוח ממ־שלתו לבצע את תכנית הרפורמות.

מקונן קיבל על עצמו את תפקיד ראש הממשלה ב־2 במארס, כאשר הכוחות המזויינים האתיופים התמר־דו וגרמו להפלת הממשלה הקודמת.

שוטרים באסמרה אסרו קצינים בכירים והגישו לממשלה את ה־דרישה שקצינים אלה יועמדו ל־משפט.

רדיו אסמרה שידר את הדרישות „הכוחות המזויינים בצפון". בשידור נאמר כי יש להעמיד למשפט את כל אנשי הצבא והפקידים האחרא־ים הבכירים.

מקורות דיפלומטים אמרו כי מש־בר שבקרב הכוחות המזויינים מת־נהל מאבק בין מתונים, שרוצים לתת לממשלה סיכוי להוכיח את יכולתה, לבין קיצונים המבקשים להפיל את הממשלה בכל מחיר.

בינתיים הגיעו לאדיס אבבה ידי־עות שלא אושרו לפיהן תקפו פר־טיזנים הנמנים עם חזית לשיחרור אריתריאה כח ממשלתי צפונית מ־אסמרה והרגו 15 חיילים.

שגריר סובייטי חדש בקהיר

קהיר, 27 (עי"צ). מצרים אישרה את מינויו של ולאדימיר פוליאקוב, שהיה שגריר בעדן, לשגריר הסוב־ייטי החדש בקהיר — אמרו היום מקורות סובייטיים. הוא יחליף את ולאדימיר וינוגראדוב, הנמצא ב־ג'נבה בראש המשלחת הסובייטית לועידת השלום. פוליאקוב היה יד־ען בשגרירות הסובייטית בקהיר. הוא יגיע לקהיר באפריל.

מחבלים באוסטרליה

סידני, 27 (יופי"ע). המשטרה ה־פדרלית של אוסטרליה עוסקת ב־שבוע האחרון בחקירת ידיעות ה־מספרות כי 14 טרוריסטים בין־לאו־מיים הגיעו לאוסטרליה לביצוע פעולות חבלה באירופה ובישראל — אמר היום ג'ון הארפר, מפקח ה־משטרה האוסטרלית בפועל.

אמון בממשלת איטליה

רומא, 27 (יופי"ע). הבינט הבוע היום את אמונו בממשלת הקואליציה החדשה בראשות מריאנו רומור. 183 סנטורים הצביעו בעד הממשלה, ו־נגדה 119.

פומפידו: צרפת מוכנה להתייעץ עם ארה"ב

פאריס, 27 (יופי"ע). נשיא צרפת ז'ורז' פומפידו אמר היום כי צרפת מוכנה להתייעץ עם ארה"ב בשאלות אירופיות, אך תתנגד לכל נסיון מצד ושינגטון לזכות בפיקוח על המדי־ניות החוץ המשותף — גילה דובר ממשלת צרפת, שאמר כי פומפידו השמיע אזהרה זו בישיבת הקבינט שנערכה היום.

נשק מארה"ב לערב

ואשינגטון, 27 (עי"ר). מקורות של המימשל האמריקאי אמרו אתמול כי הם בטוחים שבזמן הקרוב יושג הסכם עם כוויית וערב הסעודית ל־מכירת טילים נגד מטוסים בכ־400 מיליון דולר. הפקידים אמרו כי קרוב לוודאי שארה"ב וכוויית יסכימו על עיסקה לאספקת 48 טילי הוק מ־שוכללים לכוויית. טובים הסיכויים שגם ערב הסעודית תרכוש טילי הוק משוכללים ב־300 מיליון דולר.

מת מנהיג סיני ממתנגדי מאו

מוסקבה, 27 (עי"צ). הועד המר־כזי של המפלגה הקומוניסטית ה־סובייטית הודיע הערב על מותו של ואנג מינג, מותיקי התנועה הקו־מוניסטית הבין־לאומית ומבולטי ה־פעילים של המפלגה הקומוניסטית ה־סינית. ואנג מינג, שנמנה עם מתנג־די מאו צה טונג השתקע בבריה"מ ב־1956 ולאחר הקרע בין פאקינג ל־מוסקבה פירסם מאמרים רבים ובהם גינה את מדיניותו של מאו צה טונג.

טלגרמות בקיצור

פאריס, 27 (עסט"א). קבוצה של סטודנטים יהודים הקיפה היום את מרכז התעמולה של השגרירות הסו־רית ברובע הלטיני בפאריס.

בון, 27 (עסט"א). 25 יהודים הפ־גינו אתמול בבון על רצח 4 נשים יהודיות בסוריה והגבו את שיחרורם של היהודים המוחזקים על ידי ה־סורים.

בגדד, 27 (עי"ר). העתון בשפה הכורדית [illegible] חידש היום את הופעתו בעריכת כור־דים התומכים בממשלת בגדד.

ניקוסיה, 27 (עי"צ). נשיא קפרי־סין הארכיבישוף מקריוס חזר והביע התנגדות נמרצת לפתרון פדראלי של בעיית קפריסין, שיהווה „הקדמה לחלוקת האי".

וואשינגטון, 27 (עי"ר). נחטף פ־קיד קונסולארי אמריקאי במכסיקו.

ביירה, 27 (עי"צ). 30 עד 50 אנ־שים נהרגו ו־30 נפצעו קשה באסון רכבת הבוקר במרחק 50 ק"מ מלור־נצו מרקס שבמוזמביק.

לונדון, 27 (עי"צ). אגודת פועלי ההנדסה בבריטניה פנתה היום ל־1,500,000 חבריה בדרישה שיקיימו שביתה על שעות נוספות החל מה־15 באפריל עד שימולאו דרישות ה־שכר של העובדים.

20 מילגות בנות 4,000 לירות כל אחת, הוענקו ביום ד' באוניבר־סיטת בר־אילן לסטודנטים מצטיינים בתואר שני.

בטקס חלוקת המילגות בירך את הסטודנטים רקטור האוניברסיטה פרופ' מנחם צבי קדרי.

היום ייקבע אלוף השחמט

מאת משה צרניאק

ולדימיר ליברזון

שתי הפתעות ארעו בעת השלמת המשחקים הלא־גמורים באליפות ה־שחמט. ליברזון ניצח את בן ציון מעמדת תיקו. רב האומן הפגין טכ־ניקה מעולה וניצל אי־דיוק קל של יריבו. לעמדת תיקו הגיע גם רדש־קוביץ במשחקו עם כבן, אולם ב־דוחק הזמן שגה והפסיד. בשל נצ־חונו זה עלה כבן למקום השלישי. קודם לכן ניצח אז צ'סקוב. צ'רניאק ניצח את מרט. פרין סיים בתיקו עם קלדור ועם דובקין. גם רום סיים בתיקו שני משחקים: עם פלאי ו־עם בנציון. כן נסתיים בתיקו המש־חק מרט קלדור. נסתיימו איפוא כל המשחקים הלא־גמורים.

הדירוג

הדירוג לפני הסיבוב האחרון: לי־ברזון, צ'רניאק 10.5 כל אחד, כבן 10, רדשקוביץ 9, פרין גלפר וקל־דור 8.5 כל אחד, פרידמן 7.5, מרט 6, רום ופלאי 5.5 כל אחד, צ'סקוב, אורטגי וברנשטיין — 5 כל אחד, דובקין ובנציון — 3.5 כל אחד.

היום יתחילו המשחקים ב־אחה"צ ויימשכו 7 שעות. 4 מפגשים יעמדו במרכזו של הסיבוב האחרון: ליברזון־כבן, פרין־צ'רניאק, רדשקוביץ־גלפר, פרידמן־קלדור.

משחקי הנשים

בהשלמת משחקי נשים ניצחה דלמן את שטיין ואת ג'יגי. בר ניצחה את חיימוביץ ואת בן חורין.

הדירוג לפני הסיבוב האחרון: דרדינסקיה 8.5, שטיין 7.5, נר 7, חלפר 5, זכרייה, קופמן, ג'יגי 4.5 כל אחד, חיימוביץ 3.5, בר 3, בן חורין 2, פרנק 0.

סיבות התפטרות מאורר

בלגראד, 27 (יופי"ע). התפטרותו של ראש ממשלת רומניה יון גאורגה מאורר (72) באה כתוצאה מחילוקי דעות גוברים בינו לבין הנשיא ני־קולאי צ'אושסקו בקשר למדיניות פנים — אמרו היום מקורות דיפלו־מטיים.

צ'אושסקו קורא לנסיגה

רומא, 27 (עי"צ). נשיא רומניה ניקולאי צ'אושסקו הצהיר בראיון לעתון האיטלקי ג'ורנאלי דה אי־טליה כי על מנת להגיע להסדר במזרח התיכון יש צורך ב„נסיגה ישראלית מהולמת מן השטחים הער־ביים הכבושים ובהסכמים אשר יער־בו לשלומתן ולריבונותן של כל ה־מדינות באיזור".

הערבים סיפקו טילי כתף לאירים

ואשינגטון, 27 (אי.פי.). הצבא ה־רפובליקאי האירי השיג ממקורות ערביים טילי כתף מתוצרת סובייטית כדי להפיל מטוסים בריטיים — מוסר בעל הטור ג'ק אנדרסון, המסתמך על ידיעות מודיעיניות. אנדרסון מו־סר כי סבורים כי מחבלים ערביים סייעו לטרוריסטים האירים לפוצץ פצצות באזור לונדון בחודשים האח־רונים. לדברי אנדרסון כלולים ב־דיווחים אלה בדו"ח מודיעין אמריקאי שהגיע לידי איש הקונגרס ג'ון מר־פי. הטילים שמסרו הערבים לצבא האירי הרפובליקאי הם מדגם סטרלה S.A.7. הם הוברחו לבלגיה בשקים דיפלומטיים של לוב.

ליאופולד טרפר מהתזמורת האדום מגיע לישראל

קופנהגן, 27 (עסט"א). ראש הריגול „התזמורת האדומה" לי־אופולד טרפר יוצא לישראל באפריל ויבלה את חג הפסח עם משפחתו בישראל. נמסר כי זו היא הכנה לעלייתו הסופית.

טרפר חזר לדנמרק לאחר ש־טיפול רפואי בלונדון. מצבו השתפר, אולם עליו לחזור לטיפול ברגלו לאחר ביקורו בישראל.

טרפר בן ה־72 מתכוון לאסוף חומר נוסף, בעיקר בצרפת ובב־[illegible], בקשר לספר שהוא עומד לכתוב „התזמורת האדומה".

בנו של טרפר הוא מרצה באוניברסיטה העברית. אשתו לובה מיכאל נמצאים אתו בדנמרק.

נשיא צרפת ז'ורז' פומפידו (מימין) בחברת [illegible] השגריר [illegible] הראשון בצרפת, שהגיש שלשום את כתב אמנתו בארמון אליזה. (צילום רדיו של אי.פי.)

שגריר מבריח חשיש

ביירות, 27 (יופי"ע). שלטונות לב־נון עצרו את שגריר האיטי בירדן באשמת נסיון להבריח סמים — נא־מר בידיעות עתונות שפורסמו כאן היום. השגריר, יוסף הליל יונס, יליד לבנון, נעצר בנמל התעופה של ביירות ביום ג'. מצאו במזוודו־תיו 28 ק"ג שמן חשיש ארוז בש־קיות פלסטיות.

יהודי סובייטי שובת רעב

מוסקבה, 27 (יופי"ע, עי"ר). יהודי ממוסקבה, ויאצ'סלב פישקין (19), שהגיש בקשה לעלות לישראל, פתח בשביתת רעב במחאה על נסיונות השלטונות לגייסו לצבא — אמרו היום מקורות יהודיים. שובת עמו גם יורי נאמר (19) שקיבל גם הוא צו גיוס, אולם נמסר היום לנאמר כי ניתן לו רשיון להגר. שני יהודים אחרים — יולי וקסלר (26) ואלכסנ־דר וילינסקי (27) קיבלו גם הם צו גיוס — אמרו המקורות. וקסלר, ש־בקשתו להגר נדחתה לפני 18 חודש, אמר כי הוא לא יתייצב בלשכת ה־גיוס.

סרן נועם דביר הובא למנוחות

מאת סופר „הארץ"

סרן נועם דביר, שנהרג ב־8 אוקטובר בסיני בלחימת הצבא המצרי, הובא אתמול למנוחות [illegible] הצבאי בקרית־שאול. דביר, בנם של רינה ועמוס [illegible] בגבעתיים, היה נעדר עד לפני ימים. גופתו, יחד עם שנים [illegible] טנק הפאטון, נתגלתה [illegible] הארכיה השנייה אחרי חיפושים נמשכו מאז נחתם הסכם הפרדת הכוחות. היה בפקד פלוגה [illegible] בהלוויה השתתפו קהל של [illegible] ובראשם ראש העיריה מר קריזמן, תת־אלוף א., מפקד [illegible] השריון שבלחמה את המצרים, של סרן נועם, סגן אלוף, (שהם חבריו הסרנים והרב־סרנים [illegible]) לים רבים. כשלוחות של הורי התלמידים, מבית־הספר היסודי [illegible] שאותו ניהל האב דביר, הניחו זרים על הקבר. לצד זרים מצה"ל, [illegible] ברכו מפלגת העבודה (מקום [illegible] של האם, רינה). ועוד.

בצער רב אנו מודיעים על פטירתו של בעלי, בני, אחינו, דודנו וגיסנו היקר

שלום צדוק

ב"ר יהודה יבדלח"א

הלויה תצא היום, יום חמישי ה' ניסן תשל"ד (28.3.74) בשעה 1.30 אחה"צ מבית המנוח רח' מכבית 41, אפקה, תל־אביב לבית העלמין בחולון.

תחבורה תועמד לרשות המלווים.

המשפחה המתאבלת
בארץ ובחו"ל

המועצה לשיווק פרי הדר

מבכה את מותו

של

צבי איזקסון

ז"ל

ציבור הפרדסנים

נקרא לחלוק למנוח את הכבוד האחרון

שיהיו חדשות טובות עם רדיו למכונית תדיראן
פרסום "פנד"

VOLVO

מפגינים נזעמים נושאים כרזות בהפגנה בכיכר מלכי ישראל.
(צילום: שלום בר־טל)

השרים מבזבזים כספי הציבור, טען ח"כ שריד

ספיר: אין להצמיד שכר ח"כים לשרים

מאת סופרו הפרלמנטרי של „הארץ"

סיעת המערך דנה השבוע בהצ־ עת ח"כ דוד קורן להעלאת שכר חברי הכנסת ושמעה את תשובת ח"כ משה ברעם.

בישיבה הזכיר ח"כ יוסי שריד את חוסר הטעם שבהצמדת שכר חברי הכנסת לשכר השרים. השרים נהנים מהוצאות גבוהות, הוא אמר. הם נוהגים לפזר בבזבזנות כספי צבור, אוכלים במסעדות בקן מחיר הארוחה יותר ממאה ל"י ו־ מתצלמים מהמשמעת ההתנהגות ה־ קשה שיש לכך.

ח"כ משה שחל טען כי הח"כים אינם מקבלים רמה מספקת של הוצ־ אות. יש לשלם את ההוצאות לפי קבלות ולקיים רוויזיה בכל הנו־ שא. ח"כ עדי אמוראי העיר כי את שאלת קביעת ה„שכוריות להח"כ יש להעביר לגוף חיצוני.

שר האוצר פ. ז"ה ספיר אמר, כי היחס של צמידות שכר הח"כים ל־ שרים אינו ריאלי. הנהלת הסיעה תדון בענין.

הישיבה דנה ב־ידיעות ב־יי... ר שמעה הרצאה מהשר ספיר שסיפר, בין השאר, כי אנשי הסגל האקד־ מאי שכתבו מכ־ב־ים לראש הממ־ שלה ולשרים אירים תבעו רפורמה בתוך הכנסת. כיום מתקיימים דיו־ נים ... ה„רוח מוסרית.

תובעים לדחות הדיון בשינוי שיטת הבחירות

ספים הליברלים העצמאיים תבעו אתמול לכנס את מוסדות הנהלת הקואליציה הממשלתית כדי לדחות את הדיון בשינוי שיטת הבחירות העומד להיפתח בכנסת בסוף השבוע הבא.

בציגי סיעות אלה תובעים לדחות את הדיון עד לאחר פגרת הפסח של הכנסת, המתחילה בעוד כשבוע ימים.

„כוונת החוק המוצע על ידי ח"כ גד יעקובי", טען אתמול ח"כ יהודה שערי מליע, „היא להוות חוק מס־ גרת שיהיה כמלכודת לכל הרוצים בשינוי שיטת הבחירות בלי לדעת את התוצאות".

א. לוין מועמד להחליף את ניר בשורות בתי הסוהר

מאת הסופר „הארץ"

סגן מפקד משמר הגבול אברהם לוין מועמד להחליף את גונדר אריה ניר כמפקד שרות בתי הסוהר.

גונדר ניר, המכהן בתפקידו למע־ לה מעשר שנים, צומד להגיע בקרוב לגיל הפרישה, ונראה כי שרותו לא יוארך.

כזכור ארעו לאחרונה כמה הקריות בבתי הסוהר. הבולטות שבהן היו בכלא רמלה, שם נמלטו שני אסירים בטחוניים ואחד הסוהרים הוחזק כבן ערובה על־ידי אסירים חמושים ב־ אקדח שהוגנב אליהם מבחוץ.

ישיבה משותפת של מזכירויות התנועות הקיבוציות

בפעם הראשונה בתולדות התנו־ עה הקיבוצית בארץ ייערך היום באפעל כינוס משותף של מליאת המזכירויות הארציות של איחוד ה־ קבוצות והקיבוצים, הקיבוץ המאוחד, הקיבוץ הארצי הקיבוץ הדתי. ה־ כינוס יודן בהערכותה של התנועה הקיבוצית לקראת הימים הבאים ומ־ קומו של הקיבוץ בחברה הישרא־ לית.

בכינוס, המאורגן על ידי ברית התנועה הקיבוצית, ירצה יעקב חזן ובבהלכו יישמעו דבריהם של שרים וחברי כנסת מהתנועה הקיבוצית. הכינוס יתקיים הערב בגילוי דעת של התנועה הקיבוצית על המצב במדינה.

מקווה לראותכם בליל הסדר

כתב יגאל חבקין מהשבי הסורי

מאת אריה נשה, סופר „הארץ"

„אוהב אתכם ומתגעגע לכו־ לכם. במצב רוח מצויין בין חברים והנאים לגמרי סבירים. מקווה לראות את כולכם בק־ רוב. אולי אפילו בליל הסדר".

— דברים אלה כתובים בדיו על טופס של הצלב האדום בידי השבוי יגאל חבקין, 21, גרמו לרטט ולרוממות רוח אצל הוריו, האדריכלים עבכה ודן חבקין, ברחוב הורב 69 בכרמל. היתה זאת אחת מ־65 המשפחות של שבויי דמשק שלא עצמה עין מרוב שמחה לאחר שקיבל לחצות, אור ל־ יום ב', קיבלה מכתב ראשון מהבן.

מספרת האם עבכה חבקין, ש־ השתתפה בשעתו במשלחת הורי השבויים לארצות הברית: ההת־ רגשות שלנו היתה גדולה משום שזהו סימן חיים מחודשי ראשון של יגאל. זה לא רק כתב היד אלא אף הסגנון שלו. ניכר שה־ דברים נכתבו בחופשיות.

המכתב האחרון מהוה תוליה נוספת בשרשרת של התרגשויות ותנודות קיצוניות במצב רוח מ־ עצב לשמחה ומתקווה לחרדה שפקדו את משפחת חבקין מאז יום הכיפורים.

יגאל חבקין, ששירת בסיירת שריון בגולן נפל לפי הידיעות בשבי בשביעי באוקטובר. הוד־ שים לא נמסר דבר להורים ב־ אורח רשמי.

ב־17 באוקטובר האיר ברק תקווה גדול בצורת קריאה טל־ פונית מניו־יורק: ידידת משפחה ראותה את יגאל המזוקן יושב בשורה ראשונה של שבויים יש־ ראלים שצולמו ושודרו בטלוויזיה. עדיין היה ספק. אחרי כן הגיע גליון טיים האמריקאי ובו תצלומי שבויים יושבים כשידי־ הם הכבולות מכסות ראשיהם ה־ רכונים. רק שבוי אחד הגז להר־ רים ראשו ומיד החזיקו בו יד של סוהר. שבוי זה זכה לתצ־ לום „סולו": דיוקנו של יגאל בתצלום צבעוני לא הותיר מקום לספקות.

המשפחה נרגעה אך לא לזמן רב. בחודשי דצמבר וינואר לא הופיעו הצלומים נוספים. בינ־ תיים נפוצו בשורות קשות. סר־ פר כי שבויים הוצאו להורג. רק ההודעה הרשמית במוצאי יום ד' ה־27 בפברואר, כי יגאל חבקין מצוי ברשימה שהביא עמו הנרי קיסינג'ר מסוריה החזירה את ה־ איזון הנפשי למשפחה.

האם חזרה וקוראת את השו־ רות המעטות ומנסה להסיק מס־ קנות. אין שום אישור לעשרות מכתבים ששיגרה לבן. מאידך, ברור שהשבויים הוצאו מכלאם בבתי סוהר והועברו כנראה ל־ כתנה שבויים בההערבות הצלב האדום.

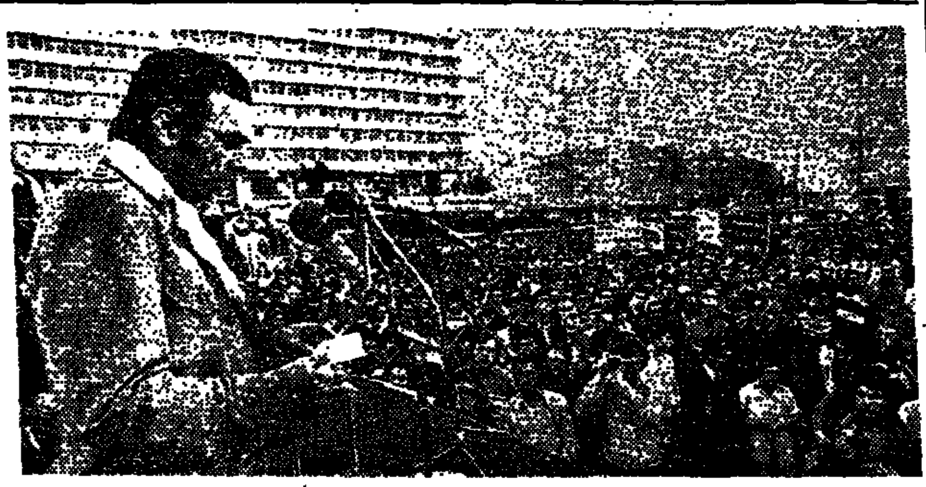

סא"ל אסף יגורי, שהיה בשבי המצרי, נושא דבריו בהפגנה למען שבויי סוריה.
(צילום: שמואל רחמני)

"התקווה היחידה טמונה בעזרתכם"

יהודים מבריה"מ כותבים לכנסת

חמישה יהודים ממוסקבה שיגרו מכתב לכל החיכים, שהולך ע"י יו"ר הכנסת. בין השאר הם כותבים:

„בני ישראל לשלום. סוף כל סוף שבנותיה השושות אלי קרב מתחילה להבין, כי כל מאמציהן להשמיד את ישראל פשטו את הרגל. הם ואלה אשר הישרו עליהם מבוהם, יצטרכו להשלים עם קיום מדינת יהודים חד קה ומשגשגת במזרח הקרוב:

„אך נותרה עוד חזית, חזית אשר בה אין יורים מתותחים. זהו מאב־ קנו למען איחוד מחדש של עמנו למוד הסבל. מאבק זה צווה לנו על־ידי התורה. במאבק זה אין מהד־ הזות יריות. במקומם נתונים קולם האזויקים. אסירי ציון, אשר נדונו ע"י „בית המשפט" לשנים רבות של עבודות פרך על כך ששאפו להתאח־ חד עם עם ישראל, על כך שלמדו תולדות עם ישראל ושפתו, — מצ־ בם אינו טוב מזה של שבויי מלח־ מה ולעיתים אף גרוע מזה. תנאי החיים איומים ולא ניתנים לבדיקה על ידי נציגי הצלב האדום הבינ־ לאומי. ונוסף על כך הם משוללים למעשה כל עזרה מבחוץ. האמנות הבינלאומיות בענין שבויי מלחמה אינן חלות עליהן.

„השלטון הסובייטי מציג את ענין הסטטוס שלהם כעניינה הפנימי של ברית המועצות. כי הם „נשפטו על פשעים פליליים. אם שבויי מלחמה יכולים לייחל לתילופי שבויים, הרי תקוותם היחידה של אסירי ציון טמו־ נה בעזרתכם. צזרתם של יהודים ולא יהודים אשר חובתם המוסרית מחיי־ בת לאל השאיר שוזי נפש לגבי קר־ בנות שרירות הלב.

„...מדובר כעת רבות על חידוש היחסים הדיפלומטיים בין ישראל ל בריה"מ. מקווים אנו, כי מן הדין הוא שתנאי לחידוש יחסים אלה יה־ יה שיחרור אסירי ציון ויציאה הופ־ שית של יהודים לישראל".

החתמו על המכתב ולדימיר סלפק, אלכסנדר לונץ, ויקטור פולסקי, דוד אזבל ואלכסנדר גולדפרב.

משל אוסר פרסום מימצאי מכון המחקר ההסתדרותי

גם איבד את מעמדו הבלתי תלוי שהיה לו עד כה בהסתדרות.

בתקופת כהונתו של המזכיר הקוד־ דם מר יצחק בן־אהרון היו הוחו"ת המכון מכשיר למאבק ההסתדרות באוצר ונועדו לסתור בין השאר את הממצאים שהובאו על ידי בלכ־ לני האוצר. כבר לפני מספר שנים אמר מר משל כי אין דעתו נוחה מעמדותיו והתבטאויותיו של מנהל המכון, מר יורם ברזילי. ידוע כי בין השנים היו יחסים מתוחים שהש־ תפרו מאד מאז הוליך מר משל את ח"כ בן אהרון.

חוגים בהסתדרות רמזו כי בגלל חוסר הדראות שאפי עד לשבועות האחרונים את סיכויו של מר משל להיות המזכיל, הוא השתדל להש־ תיק כל ביקורת כלפי משרד האוצר כדי לא לפגוע בשר האוצר האחראי על המינויים במפלגת העבודה.

אמנם המכון המשיך לערוך מחק־ רים ולהכין דוחו"ת, אך בניגוד לע־ בר, לא ניתן להם פומבי.

דובר ההסתדרות מר שמואל סולר אישר כי החלט לא לאשר למר ברזילי להתראיין כבעבר, שכן תפ־ קידו של המכון הוא לספק נתונים לעושי המדיניות בהסתדרות. עם זאת הכחיש מר סולר כי פעולות המכון נוטרלו, כן דחה את הטענה כי צע־ דיו של מנהל המכון הוגבלו כדי למ־ נוע המשך הביקורת בשר האוצר וב־ מדיניות משרדו.

משתדל לא לפגוע בשר האוצר

מאת אמנון ברזילי סופר „הארץ"

פעולתו של המכון למחקר כלכלי חברתי של ההסתדרות נוטרלה על ידי המזכיל בפועל מר ירוחם משל שאינו מתיר פרסום דוחו"ת שמות־ חים ביקורת על משרד האוצר. המכון

קריאה למילואים – רק באישור המטכ"ל

מאת סופרו הצבאי של „הארץ"

החל מראשית אפריל יוחזר צה"ל לשיטה הישנה בקריאת אנשי מילו־ אים לשרות, לפיה אין מפקדי יחי־ דות רשאים להזמין על דעת עצמם את חייליהם לשירות מילואים אלא לקבל מראש אישור מהמחלקה המת־ אימה במטה הכללי.

מאז המלחמה היו מפקדי יחידות מילואים יכולים לזמן את אנשיהם לשרות ולקרוא להם בצווי חירום ב־ לא תקופת המתנה בין הוצאת הצו להתייצבות. עתה לא יורשו לעשות זאת וגם אלופי פיקודים יהיו חייבים לקבל את האישור המתאים מה־ מטכ"ל.

שחרור – עד סוף מאי

בינתיים נמסר כי קצב השיחרו־ רים של אנשי המילואים נמשך ב־ ימים האחרונים. מספר אנשי המי־ לואים הנמצאים בשרות התייצב, ו־ שיחרורים נוספים יהיו תלויים ב־ מצב בחזית הסורית ובאם תגיע יש־ ראל להסכם הפרדת כוחות בחזית זו. כן נמסר כי מתוכנני השיחרור, אנשי חובה וקבע, ישוחררו כולם עד סוף חודש מאי.

גידול ניכר בתקציבי מינהל מרחב שלמה

מאת שמואל תבר סופר „הארץ" באילת

תקציב מינהל מרחב שלמה יהיה השנה 31 מיליון לירות וכן יושקעו באיזור כ־30 מיליון ל"י מתקציבי הפיתוח של משרד השיכון והדואר — מסר אתמול מנכ"ל מינהל מרחב שלמה, מר ראובן אלוני.

במסגרת התקציב — חצי מיליון לירות לשיפוץ המישה אתרי תיירות נוספים להמישה שהוכנו לפסח; מיל־ יון לירות בסלילת כביש אספלט מ־ שדה הר סיני למנזר סנטה קתרינה, חצי מיליון לירות לבניית טרמינל בסנטה קתרינה.

שתי טיסות לאופירה

מנהל המינהל הודיע כי החל מה־ ראשון לאפריל תחזור חברת ארקיע לשרת את אופירה בטיסה אחת עד שתיים ליום. חודש הקו לסנטה קתרינה עם 3 טיסות שבועיות.

מר יגאל קרני מנהל המינהל באו־ פירה מסר כי בעזרת הבדואים בד־ רום שתי בארות מים מתוקים בוואדי טאסה המספק לאילת המבילים 670 מיליגרם כלור לליטר.

התאחדות עולי אמריקה וקנדה בישראל תקיים היום ברח' בן־יהודה בתל־אביב בשיתוף עם „המועצה ל־ ארץ ישראל יפה" מבצע למען ישראל יפה.

דורשים עונש מוות לרוצחי אלי לופו

(ע.). לקראת חידוש משפטם של רוצחי סמ"ר אלי לופו ז"ל, ממושב הגיאל, פנתה משפחת הנרצח לשר הבטחון ולחברי כנסת בדרישה להר־ כיב את בית־המשפט הצבאי בצורה שיוכל להטיל עונש מוות על המרצ־ חים (בית משפט צבאי רשאי לגזור עונש מוות רק אם מתוך שלושה השופטים שניים מהם הם משפט־ נים).

גם חיילי היחידה בה שירת המנוח פנו בדרישה דומה לנשיא המדינה, לראש הממשלה, לשר הבטחון, לשר המשפטים וליועץ המשפטי.

חיילי היחידה כותבים, כי המנוח נרצח בדם קר על ידי מחבלים ש־ אספו אותו בטרמפ, תוך ידיעה, שלא צפוי להם עונש מוות.

עולם
חדש של
ביצועים.

סא"ל (מיל) אסף יגורי בעצרת הזדהות עם השבויים:

מחול השדים הסורי עדיין נמשך

שרון: יש בידינו לאלץ את הסורים לשחרר את שבויינו

(ע.) — עצרת הזדהות רבת־ משתתפים עם שבויי סוריה, נע־ רכה אתמול ב„כיכר שבויי סו־ ריה" בתל־אביב, כיכר מלכי יש־ ראל שהוסבה ליום אחד לשם זה. (ראה גם ידיעה בעמ' 4).

העצרת אורגנה על ידי ועד־הור־ אוקרוות הסטודנטים בישראל. ועד הו־ רי השבויים ומועצת התלמידים וה־ מרכזות בתל־אביב.

לאחר דומיה של דקה, לזכר חללי צה"ל בכל המלחמות, אמר דברים סגן אלוף (מיל.) אסף יגורי, שהיה בשבי המצרי בעת מלחמת יום הכי־ פורים. הוא אמר, כי דעתם של שבויי מצרים שהשתחררו, נתונה ל־ חבריהם בשבי הסורי. „כאשר צה"ל היה בקים ה־101 הפסיקו להכות את השבויים, אך כשצה"ל נמצא 34 ק"מ מדמשק, מחול השדים שם נמשך", אמר.

הנואם אמר, כי אין לקיים שיחות בוואשינגטון ולא בירושלים, בטרם תוסדר בעיית השבויים בכלא הסורי.

היה אליהו גיא ויוסף בר־מנחם, חברי ועד הורי השבויים אמרו, כי אמנם המכתבים שנתקבלו מהשבו־ יים הן סימן חיים, אך הם אינם מספרים מה מצבם ואיך מטפלים בהם ומה מדאיג את ההורים.

לא להכנע לסחטנות

פרופ' א. אייל, אשר התנו נמצא בשבי, אמר, כי פדיון שבויים הוא חלק מהמסורת הקדומה שלנו והמ־ צים, כי אין להכנע לסחטנות ב־ שחרור שבויים.

הרב הראשי שלמה גורן, סיפר, כי ראה 11 חיילי צה"ל שהיו כבד־ לים זה לזה ונרצחו בדם קר. בתר־ מן התגלגלו קשה בהרוגים.

השבויים קיבלו מצות

הרב הודיע, כי לפי ידיעות מ־ ז'נבה, קיבלו השבויים בסוריה את המצות, ההוראות וההגדות שנשלחו אליהם.

ח"כ אריאל שרון עמד על כצבם הקשה של השבויים וקרא להגביר את הלחץ לשחרורם. כן דרש, להח־ זיר את המצרים ואת גופות החל־ לים. לדבריו יש בידינו לאלץ את הסורים לשחרר את הכלואים.

הזדהות עם העם היהודי

גבי ביאטה קלארספלד, שדיברה צרפתית, סיפרה, כי נסעה לדמשק לא כדי לקבל את רשימת השבויים, אלא כדי להביע הזדהות עם העם היהודי הקהילה היהודית בסוריה.

הסטודנט שבום כהלן, בשם ועד ההתאחדות הסטודנטים בישראל, דרש שיתנן חירות לשבויים ולבני הקהי־ לה היהודית בסוריה, כדי שיוכלו לעלות לישראל.

דוד סייגלז, בשם תלמידי תל־ אביב אמר אף הוא שיש לעשות הכל להחזרת השבויים.

שונאים ומכים

י. אגמי, כי שהיה שבוי במצרים לאחר מלחמת ששת הימים, אמר, כי גם המצרים וגם הסורים שונאים אותנו ומכים את שבויי צה"ל.

בשירת „עם ישראל חי" ו„התק־ וה" נסתיימה העצרת.

רפאל לא עזב כמחאה

(ל.ע.ב.). אין זה נכון ששר הד־ תות ד"ר יצחק רפאל עזב את הכנס כמחאה על דבריו של הרב הראשי הגאון ר' שלמה גורן — אמר דובר שר הדתות „תגובה לידיעה שפור־ סמה בעתון „הארץ" על כנס רבנים וראשי המועצות הדתיות.

שר הדתות הקשיב להרצאתו של הרב הראשי גורן, שהיה אורחו של משרד הדתות בכנס שלושת רבעי שעה, אולם נאלץ היה אחר כך לע־ זוב את הכנס בגלל פגישה חשובה שנועדה לו בירושלים.

הדובר ציין, ששר הדתות ד"ר רפ־ אל הודיע על כך בעת דבריו בכנס וביקש סליחה הנוכחים על כך. לכן אין ליחס ליציאתו כל פירושים את־ רים שאין להם אחיזה.

בטוח
ימי

בטוח מטענים ומשאות (CARGO):
סחורות ומשלוחים אחרים יבוא ויצוא באניה, באוירון ובדואר בטוח מטענים ומשאות בפנים הארץ: סחורות בהעברה.
בטוח כלי שיט (HULL):
אניות, ספינות דייג, ספינות נוסעים, סירות מנוע, סירות מרוץ, מפרשיות וספינות טיולים וכיסות.
יעוץ והדרכה ע"י מומחים בעלי נסיון רב.

סוכנים כלליים:
פלתורס בע"מ.
משרד ראשי: תל־אביב. רח' אחד העם 28 – טל. 50851
סניפים: ירושלים. רח' שלומציון המלכה 2 – טל. 226456 חיפה. דרך העצמאות 43 – טל. 669985. חדרה. רח' הרצל 25 – טל. 23127. נתניה. רח' הרצל 7 – טל. 25664. רחובות. רח' הרצל 167 – טל. 951080. לוד. נמל־התעופה לוד. טל. 971086.

המגן
חברה לבטוח בע"מ

מציע נציג לנושאים סביבתיים בישובים גדולים

מאת סופרת „הארץ" בתל־אביב

למנות נציב לטיפול בנושאים סביבתיים בכל ישוב שאוכלוסיתו עולה על 10,000 נפש מציע ראש ה־ אופוזיציה בעירית תל־אביב, מר אליהו שפייזר, בתזכיר לח"כ יוסף תמיר.

בהתייחסו לתפקידי הנציב כמוצע על ידי מציין מר שפייזר, יו"ר אי־ גוד ערי דן לביוב ומי שכיהן כסגן ראש עירית תל־אביב, כי הוא יהודה כתובת אחת לאזרח הן לטיפול מנע והן להפעלת הגורמים בעלי הסמ־ כויות המצעים.

עוד מציע אליהו שפייזר, להקים אגודי ערים לטיפול בנושא איכות הסביבה, בהתאם לגבולות מוקדי ה־ מיטרדים הקיימים האפשריים בכל איזור, ולא לפצל הטיפול באגודים נפרדים המתייחסים כל אחד לבעיה סביבתית אחת.

Hanover Fair 74
Thursday, 25 April until Friday, 3 May
ועוד תערוכות בין לאומיות

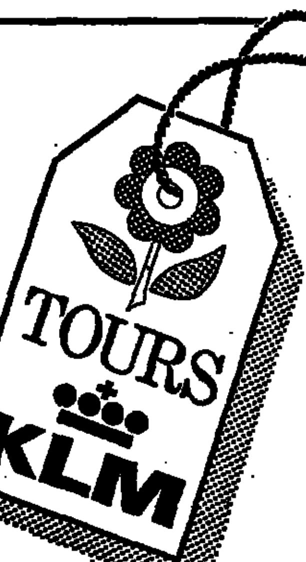

ואמסטרדם

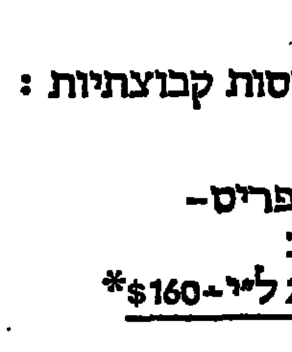

מרכז עסקים ושעשועים
עם החנות-ללא-מכס
הגדולה והזולה
באירופה
בנמל
התעופה שכיפול

אנו מציעים שתי טיסות קבוצתיות:

• 25 באפריל–8 במאי
תל-אביב-האנובר-פריס-אמסטרדם-תל-אביב
2030 ל"י–$160*

• 18 באפריל–1 במאי
תל-אביב-אמסטרדם-לונדון-האנובר-תל-אביב
2055 ל"י–$175*

* במינימום של 10 משתתפים

פנה לסוכן הנסיעות שלך או ישירות ל־KLM:
• תל־אביב, רח' בן יהודה 35, טל. 52520
• ירושלים, רח' יפו 33, בית יואל, טל. 232881
• חיפה, רח' הבנקים 3, טל. 525323

KLM HOLLAND "The reliable airline of those surprising Dutch."
("חברת התעופה המהימנה של ההולנדים המפתיעים האלה")

שיפרין - בקמן

כסא נוח לגן ולבריכה
הכסא האידיאלי
לבתי מלון, לבתי מרגוע ולבריכות

פרימה
בית הרושות לרהיטי עץ ומתכת
תל-אביב רח' עמק יזרעאל 2 טל. 821698

مكذا من الأصل

רבים יוצאים לבתי־הבראה לסדר * גובר זרם התיירים

תחרות פרועה שוררת בין בתי־מלון

מאת חביב כנען, כתב "הארץ"

זרימה חזקה של תיירים לישראל ונדידה ללא תקדים של ישראלים לבתי הבראה וכרגע תוך החלטה לבלות את ליל הסדר מחוץ לבית, מציינות את התכונה בענף התיירות לקראת חג הפסח.

דריכה התיירים, המעודדת כשיצבה מאד במדינה, קשורה במקרים רבים בתחרות פרועה בין בתי־מלון, המעניקים לקבוצות מאורגנות מחירים נוחים ביותר, כמתת לשולחן. תנאים אלה מתבטאים בדרך כלל בהענקת מחיר של מלון בדרגה 4 כוכבים לאירוח במלון של 3 כוכבים וכדומה. יש מלונאים, התובעים שמוסדות התאחדות בתי־מלון יכנסו לעובי הקורה של תחרות זו, המביאה לדבריהם נזק רב, כיוון שהיא ממוטטת את מערכת המחירים ומטשטשת את תכונות הדירוג.

תוך כדי כך צופים אנשי הענף, לפי קצב ההזמנות, תפוסה בפסח של כ־90% בבתי־המלון בישראל. מלונות אחדים הגיעו אפילו למצב הזמנות יתר, שאוהגו עם ביטולן של הזמנות. לעומת פסח אשתקד, הזכור בענף כאחת העונות הקשות, מצייר החג המתקרב כתפנית המבשרת מיפנה במצב התיירות לישראל.

הזרימה של ישראלים לסדרים מחוץ לבתיהם, מוגדרת כתנועה ללא תקדים במדינה, למרות המחיר הגבוה המסתכם ב־80 עד 100 ל"י במלונות בדרגה 4 ו־5 כוכבים.

בגנים הלאומיים נשלמו ההכנות לקראת העונה

"בשירות גנים לאומיים ואתרים היסטוריים הושלמו בימים אלה ההכנות לקליטתם של מאות אלפי המבקרים הצפויים בחג הפסח ובקיץ שלאחריו", כך מסר בתל־אביב מר יעקב ינאי, מנכ"ל רשות הגנים הלאומיים.

בתוך פארק הכרמל השלימה רשות הגנים עד עתה סלילת 30 ק"מ דרכים ו־30 ק"מ שבילים להולכי רגל. גן זה מסוגל עתה לקלוט כ־50 אלף איש ביום. בכל אתר מצוי כוח אדם ויש מתקנים מספיקים לקליטת המבקרים הצפויים, אמר מר ינאי.

נקנס על מהילת חלב במים

(צ). רפתן במושב גילת שבנגב, אשר מהל חלב במים, נקנס אתמול בבית משפט השלום בבאר־שבע בסך 1,000 ל"י.

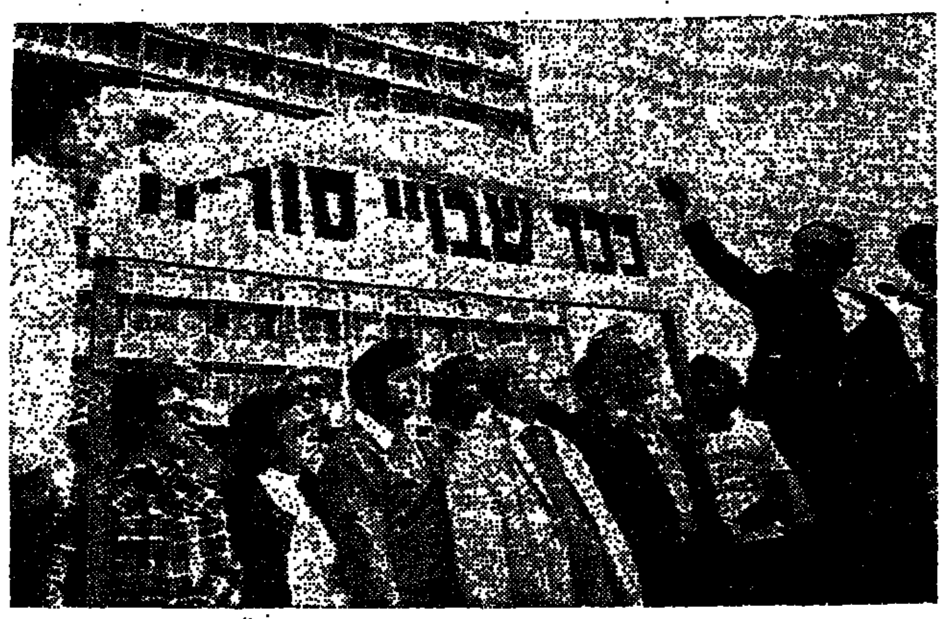

סגן ראש עיריית תל־אביב, מר יצחק ארצי (מימין), מסיר את הלוט מעל כיכר מלכי ישראל, שהוסבה ליום אחד לכיכר שבויי סוריה. (צילום: ישראל סאן)

כיכר שבויי סוריה — בכיכר מלכי ישראל

(ע). כיכר מלכי ישראל בתל־אביב הוסבה לכיכר שבויי סוריה, ליום אחד, בטקס שנערך אתמול בבוקר מעל המרפסת הגדולה של בניין העירייה הצופה אל הכיכר.

בטקס השתתפו הורי השבויים, נציגי התאחדות הסטודנטים בישראל ומועצת התלמידים המרכזית של תל־אביב.

ראש העירייה, עו"ד יצחק ארצי, אמר כי זו הפעם השניה בתולדות העיר שמקיימים טקס הסבת הכיכר לשם אחר. בפעם הקודמת נעשה הדבר כביטוי המאבק למען יהודי בריה"מ.

מר ארצי הביע, כי העם היהודי עומד מאחורי המאבק לשחרור השבויים, והוא מקווה שמאבק זה יצליח.

נציג הסטודנטים הביע תקווה, שגורמים נוספים יצטרפו למאבק לשחרור השבויים.

"ידנו קצרה מהושיע" — קובלים קרובי משפחה של הנשים הצעירות שנרצחו בסוריה

הקרובים חוששים לפנות לצלב האדום

(ע). "אנו חסרי־אונים וקצרי יד מהושיע" — אמרו אתמול קרובי משפחה של ארבעת הצעירות היהודיות שנרצחו בסוריה.

כזכור, נרצחו שלוש אחיות מבנות משפחת זיבאק, פרח בת ה־24, טוני בת ה־23, ולורה בת ה־22, ובן אחות סעד בת ה־18.

חוששים לפנות לצלב האדום

קרובי המשפחה המתגוררים בחיפה אמרו, שהם מפחדים לפנות אל נציגי הצלב האדום, ולגורמים בינלאומיים אחרים, ולדרוש התערבות בהצלת קרוביהם שנותרו בסוריה, מחשש שיבולע להם.

בני המשפחה מסתגרים ביגונם. על הרצח נודע להם מאמצעי התקשורת בלבד, וכל פרטים אחרים לא הגיעו אליהם עד כה.

יד אנשי המודיעין

אחד מקרובי המשפחה העלה השערה, שיד אנשי המודיעין הסורי ברצח הנתעב. אותו צעיר סיפר, כי הוא מכיר את בני משפחת זיבאק וכי אבי המשפחה, אברהם, הוא סוחר עורות הגר בדמשק. הוא סיפר, כי דאגה עמוקה מקננת בלבם של יוצאי סוריה, המודעים לסירור, לאיומים ולפחד השוררים בקהילה היהודית. כן סיפר, כי הוא מכיר את אבי משפחת סעד שבתו אחת נרצחה, העוסק במסחר בזכר בית בדמשק.

25 שנים ללא מכתב

קרוב משפחה יוצא סוריה סיפר, כי נותק הקשר עם בני משפחתו הנאנקים בסוריה והוא חושש לשגר אליהם מכתב. מזה כ־25 שנה לא קיבל כל מכתב מקרוביו אלא הגיעו אליו פריסות שלום על מצבם בסוריה.

בני המשפחה אמרו, כי השלטונות בישראל מודעים אל הקורות את הקהילה היהודית בסוריה, אשר מונה היום כ־5000 איש. הם טענו, כי גורלם של אלה הכיר לעין שיעור מגורל שבויינו בסוריה, באשר לשבויים ניתן לאפשרות לפחות להתקשר עם קרוביהם בארץ באמצעות הצלב האדום הבינלאומי — כפי שנעשים בקהילות בסוריה.

יוצאי סוריה ולבנון בחיפה יערכו בקהילה ההודה, ביום ה־30 לרצח הצעירות, אזכרה בבית הכנסת של יוצאי לבנון וסוריה בחיפה.

בני המשפחה יצאו בקריאה למוסדות, להפעיל גורמים בינלאומיים והומניטריים למניעת עלילות דם חדשות בסוריה.

השלטונות הסוריים מנסים לייחס את הרצח הנתעב של הצעירות היהודיות לבני יהודים, שמעשיהם נכלאו לאחרונה בסוריה, כאילו היו השותפים במעשה.

קבוצת מטיילים מקיבוץ בית־השיטה אבדה ונמצאה

(ע). קבוצת מטיילים בני קיבוץ בית־השיטה נתגלתה לאחר חיפושים קהתנהים שמשכו כמה שעות.

[illegible]

שופצו כבישים בצפון

(ע). [illegible]

נפתח מועדון כביסה באשקלון

(ל). [illegible]

מחזירים ציוד צבאי — אבל משאירים לבוש למילואים

מאת יהודה אריאל, סופר "הארץ"

בכל שקרבים לסוף מארס, וה־סוף התקופה שבה אפשר להחזיר ציוד צבאי בצורה אנונימית ולא משפט וקנסות). הולך ורב הציוד הצבאי המוחזר להנהגות המשטרה ולמשרדי קצין העיר ברחבי הגליל.

כפי שנודע, מחזירים נוסף ל־נשק גם משקפות חלקים אופטיים ואינפרא־אדום של טנקים. במתנה אחת החזור אופנוע, שנל־קח מאגור המוצא; מחזירים גם קסדות ובגדים וציוד מבהמ"ס מלאכה ומטכסים שונים.

אולם כמתבר שרבים מילי ה־מילואים המחזירים ציוד, אך משאירים לעצמם לבוש צבאי, בטענה שאם יצטרכו לצאת שוב לשירות, אינם רוצים לעסוק ב־ניפוק מהאפסנאות. בפרט, ש־לעתים קרובות מקבלים ביגוד בלתי מתאים. לכן, הם סבורים, כדאי להשאיר ברשותם את הב־גדים הצבאיים המתאימים ביותר.

מאבק בין מועמדי ל"ע על המקום בועדה המרכזת של ההסתדרות

מאת סופר "הארץ"

המאבק בין מועמדי הליברלים ה־עצמאיים על תפקיד חבר הועדה ה־מרכזת בהסתדרות, שהתפנה עם הי־בחרו של מר הלל זייד. כחבר כנ־סת, יהיה בין מזכיר תע"ל, מר אב־רהם הטן, לבין מנהל המדרשה ל־מינהל, מר דב יהנס, חבר מוסדות ההסתדרות המקצועית.

עד כה מוכב מר הטן כמועמד יחידי לתפקיד, אך בימים האחרונים הועלה מר יוהנס להתמודד על המי־נות המנועה בשרצונהו לתפקיד.

שיך ג'עברי הורה לחלק המתנות למוסדות צדקה

(ע). ראש עיריית חברון שיך מו־חמד עלי ג'עברי, המאושפז בבית־החולים הצרפתי בבית־לחם בעקבות האותה דרכים, הורה לבני משפחתו לחלק למוסדות צדקה בעירו את המתנות שנתקבלו אצלו מבבקוריה ה־רבים.

שיך ג'עברי, שמצבו בהמאה ש־אירעה לפני כ־10 ימים, הולך ו־מחלים ויתכן שישוחרר עד סוף שבוע זה.

שר המשטרה נפרד מנציג הצלב האדום בארץ

(ל). שר המשטרה, מר שלמה הלל, קיבל אתמול לביקור פרידה את מר מישל פינבר, ראש נציגות הצלב־האדום הבין־לאומי בישראל, עם סיום תפקידו, ואת מחליפו, מר פינסואה באיז.

כן השתתפו בפגישה מר אריה ניר, נציב בתי הסוהר ופקידים בכי־רים במשטרה הכבישה ובשירות בתי־הסוהר.

עורכי העתונים נפגשו עם שר ההסברה

(ע). שר ההסברה, מר שמעון פ־רס, נפגש אתמול בבית סוקולוב עם חברי ועדת העורכים. עורכי העתו־נים עוררו־שאלות הקשורות בנהאי ההסברה ולתפקידי המשרד החדש שהשר עומד בראשו. ניהל את הסי־חה מר אריה דיסנצ'יק, חבר הנשי־אות של ועדת העורכים.

מבטחים תבדוק אפשרות להפסיק קבלת מבוטחים חדשים לפנסיה

מאת סופר "הארץ"

קרן הפנסיה מבטחים תבדוק אפ־שרות להפסיק קבלת עובדים מבקו־מות עבודה חדשים לתכנית לפנסיית יסוד אם לא תובטח תוספת פרמיה של 2.5% מהשכר התחדשי עבור פנסיית יסוד החל מה־1 לאפריל.

מנכ"ל מבטחים מר עמוס ערן אמר כי ההנהלה שוקלת לקבוע קריטריו־נים שונים בכהן הלוואות למבוטחים בפנסיית יסוד ופנסיה מקיפה. לחב־רים המבוטחים בפנסיה מקיפה ינת־נו עדיפויות בהלוואות.

עירית חיפה תכריז על תחרות לוחות פרסום

מאת סופר "הארץ" בחיפה

הנהלת העירייה בחיפה איצרה הצ־עה לקיים בעיר תחרות לעיצוב לו־חות פרסום צירוניים. ראש העירייה, מר יוסף אלמוגי, ציין בישיבת ה־הנהלה כי זו ראשיתה של פעולה ליפוי פני העיר. מר אלמוגי ציין, כי מורגשת בחיפה קיומה של פקול־טה לארכיטקטורה ובינוי ערים של הטכניון, ורצוי להגדיל את כשרו־נותיהם של אנשי מגל הפקולטה ב־עניני עירם.

חינם!

השתתף בטרמפיאדה של שלוח

פרס לנהג המסיע טרמפיסטים

מאות תלושים כבר הגיעו. היענות רבה של ציבור הנהגים והטרמפיסטים, מכתבי הערכה מכל הארץ.

הגרלה מס. 1 התקיימה ב־6.3.1974

ואלה 5 שמות הזוכים בפנקסי שוברים למוצרי דלק בשווי 200.— ל"י כל אחד:

1. אושרי שולמית, גבעת ברנר.
2. ברגע יורם, רחם 20, נוה מונוסון.
3. יפה יהושע, הגאולים 5, רמת־גן.
4. עירון בנימין, הדר 19, נוה מונוסון.
5. פחימה דוד, ת. ד. 3011, צה"ל.

הפרסים יימסרו לזוכים אישית על ידי נציג שלוח.

המבצע ממשיך. ההגרלה הבאה ב־2.4.1974

הצטרפו ותהנו מטרמפיאדת שלוח!

מלאו התלוש על מנת לקבל כרטיסי מה

לכבוד חברת שלוח בע"מ, רחוב פינסקר 2, ת.ד. 4935, תל־אביב 61040

נא לשלוח לי ____ כרטיסי מ[illegible]

שמי ____

כתובתי ____

(חייל: דואר צבאי) ____

שלוח המומחים לביטוח אישי

שירות טלפוני 24 שעות ביממה — טל. 58165 (03)

תל־אביב, רח' פינסקר 2, טל. 58165 • ירושלים, רח' הלל 14, טל. 41 • חיפה, רח' י.ל. פרץ, טל. 642351.

he cross-wor/d game

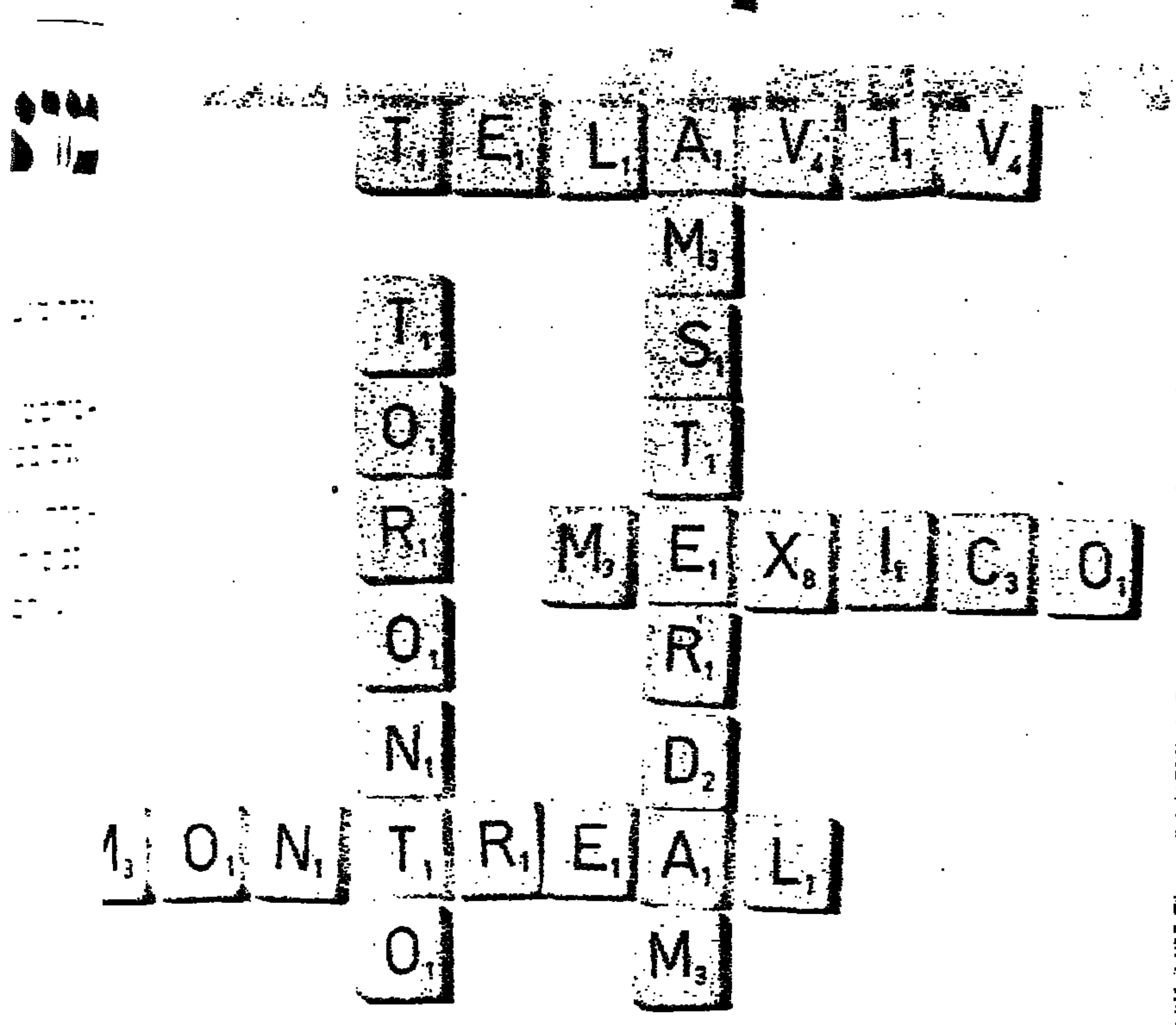

CP Air ...ב־CP Air תהנו ... מאפשרים לך לטבע מקומות ופלאים אלה ... עם CP Air ...

למונטריאול ... CP Air היא החברה היחידה הטסה ישירות מישראל למונטריאול. ...

למקסיקו ... CP Air ...

מסלול השבר לאורכו ולרחבו של העולם. ...

"מסע היום—שלם מחר". ...

CP Air

מגדל שלום, טל. 52163, תל־אביב.

כשתחייג מעתה 03-614431

יעמדו לרשותך 12 קוים במרכזית הטלפון החדשה שלנו

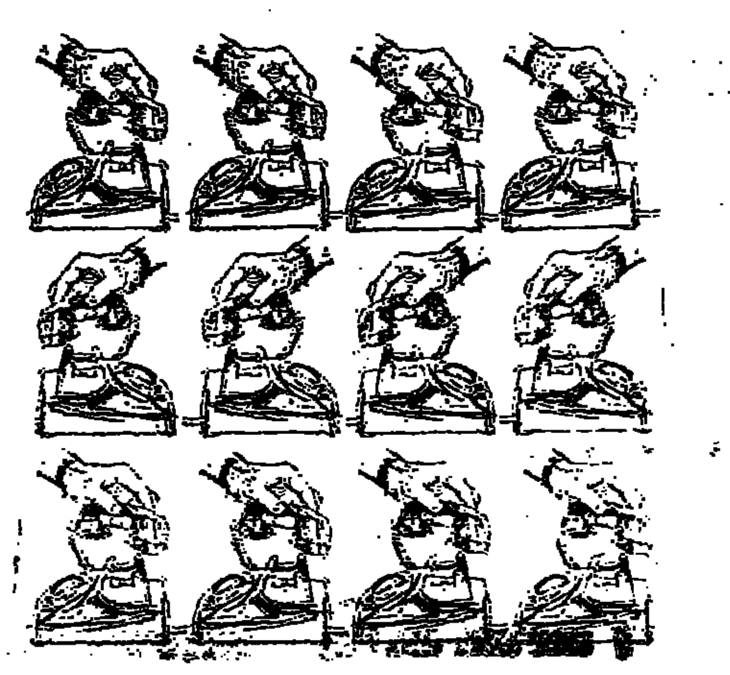

...וכמו תמיד־שרות אדיב

יעוץ מוסמך ואוזן קשבת לבעיתך.

מספרי הטלפון של המחלקות נשארו כפי שהיו:

מחלקת בטוח חיים 614673

מחלקת תביעות 612859, 615070

ארדט חברה לבטוח בע"מ

רח' יבנה 32 תל־אביב

עולם חדש של צלילים.

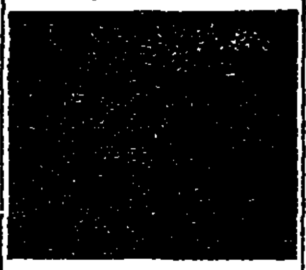

עלית (תעשיות מזון) בע"מ

הרבנות הראשית לצפת והגליל העליון

תיבת־דואר 31, טלפון 30100

ב"ה, עיה"ק צפת, יום ד' שבט תשל"ד, 27.1.74

תעודת הכשר

הריני לאשר בזה כי ביהח"ר

לקפה נמס "עלית"

(תעשיות מזון) בע"מ צפת, עומד תחת השגחתי המוכשר לפסח הבא, — תוצרת קפה נמס עלית נעשית בהכלים הכשרים בהשגחה במשגיחים יריא ונאמנים שהופקדו ע"י לפסח בשעת יצור קפה נמס לקראת הפסח ואין בתוצרת קפה נמס מביהח"ר עלית כל תערובת חמץ והמוצר מותר להשתמש בפסח בתוצרת זו ללא כל חשש ופקפוק.

על כל קופסא מוטבעת חותמת מודפסת.

כשר לפסח — תשל"ד/הרבנות הראשית צפת.

תעודה זו כוחה יפה לפסח תשל"ד.

באעה"ח עיה"ק צפת

א. שמחה הכהן קפלן

הרב הראשי ואב"ד

עירית ראשון לציון

מכרז מס. 13/74

עירית ראשון לציון מבקשת בזה עד קבלת הצעות [illegible]

[illegible]

(28.4.74) [illegible]

(15.4.74) [illegible]

ח. [illegible]

ראש העיריה

לא נותרו יותר מ־3 ימים

לתשלום מסיף לעירית תל־אביב־יפו ללא קנס פיגורים של 20%.

ניתן לשלם בבנקים ובבית העיריה עד השעה 18.00 (פרט ליום ו') ללא הפסקה

הצטרף לקופת תגמולים מרכזית "עתיד"

18 מיליון ל״י — פיגורים בגביה בעד מים בת״א

הדבר הוברר בעת בדיקת התעריפים החדשים

מאת סופר „הארץ" בתל־אביב

פיגורי הגביה עבור מים בתל אביב מסתכמים ב־18 מיליון לירות — הוברר תוך כדי בדיקת התעריפים שבתוקפם נובעה הצעת להעלותם ב־46% בממוצע.

התוספת החדשית המוצעת למשפחה תגיע ל־3.30 ל״י. במקביל יועלו תעריפי התקנת צינורות וגם בדוות אחרות הקשורות בהתקנה ה־ריקה.

המחירים החדשים

המחיר בעד 10 מ״ק ראשונים או חלק מהם לצריכה ביתית יהיה 0.50 ל״י למ״ק במקום 0.35 ל״י. בעד 6 מ״ק נוספים או חלק מהם 0.90 ל״י לכל מ״ק במקום 0.60 ל״י, ובעד כמות מים העולה על 16 מ״ק 1.40 ל״י לכל מ״ק במקום 0.85 ל״י. אגרת המים השנתית תעלה לכל 25 מ״ר משטח הדירה 18 ל״י במקום 12 ל״י עד כה. למחירים הנ״ל יש להוסיף 0.15 ל״י לכל מ״ק היטל איזון וביוב.

פחות מאישור משרד הפנים

מתוך הנהלה העירייה נמסר, כי משרד הפנים אישר העלאות הגבוהות מהמוצעות על ידה. כן יועלו אגרות לסלילה כבישים, הדבקת מודעות, תעריפי האיסוף בגבעת ה־שלושה והיקרוד כמו כן שירותי ביוב הנדסה העירוני.

בן-צבי שוחרר

בקשר לחקירת העירייה „בן צבי לא שוחרר לצרוה ביטול חשד של שוחד" („הארץ" מאתמול) יש ל־העיר, למען הבהרת הדברים: מר בן־צבי לא שוחרר אמנם בשעתו ל־אחר מעצר של 48 שעות, ובית־המשפט השלום האריך את מעצרו בשבעה ימים נוספים. אולם בית־המשפט המחוזי קיבל את ערעור של מר בן־צבי על המעצר, לאחר שלושה ימים, והורה לשחררו. הדבר היה ביום א׳ השבוע.

בנק בל״ל יקים נציגות במילנו

(צ). בנק לאומי לישראל יקים, כנראה בזמן הקרוב ביותר, נציגות של הבנק הישראלי במילאנו שבאיטליה — על כך מסר מנכ״ל הבנק מר א. יפת, שיצא אתמול בבוקר במטוס אייר פראנס לרומא. מר יפת מסר עוד, כי לקראת פתיחת הנציגות יעשה ימים מספר ברומא ובמילאנו וייפגש עם נציגים של הבנק השוהים כבר שם. כן ישהה מספר ימים בעסקי הבנק השותפים בצרפת ובבריטניה.

קק״ל מרחיבה הכשרת שטחי מטע ושלחין לישובי הגליל

ההשקעה — 2.5 מיליון ל״י — כולל פריצת רכים

מאת יהודה אריאל, סופר „הארץ"

כדי ליצור שטחי מחיה נוספים למתיישבי מושבי הגר בגליל, עומדת קק״ל להכשיר השנה ב־40 ישובי הגליל 4749 דונם, המיועדים להרחבת המטעים, או כיבוש קרקע למחיצה כהודעת בקומות שמתוך כל שכבת הקודם שבכד לא ד בה להכשרת קרקע בכפקת, מסר דובר קק״ל, מר ראובן עשור. הדובר הביע, כי בעשה ישובים עובדים להכשיר 700 דונם לגידול שלחין.

כן יפרצו דרכים חדשות באורך כללי של 9 ק״מ לדלתון, לכפר־כולד ולשמיר. בישובים אלמגור ו־הקוק יבוצעו עבודות ניקוז. הוקצו סכומים גם להכנת התשתית משקית שיכונית ל־5 ישובים: אלמגור, א־מירים, דובב, משגב־עם וכנרת. כל העבודות יעלו — לפי המחירים כ־יום, 2.5 מיליון ל״י. כחמישית מתק־ציב זה תוצא להכנת התשתית ה־משקית־שיכונית בישובים.

הורסים בתים בדר־אליה לצורך סלילה „נתיבי איילון". (צילום: יגאל יששכרוב)

מבקר העירייה בתל־אביב חוקר חשד של מסירת עבודות בנייה במיליוני ל״י ללא מכרז וחוזים

הדירות הובטחו לזוגות צעירים ערב הבחירות

מאת יהודה ויכקלה, סופרת „הארץ" בתל־אביב

חשד שעבודות בנייה לשיכוני זוגות צעירים בתל־אביב, בהיקף של מיליוני ל״י נמסרו ללא מכרז, כקבלת בחוק, ומבלי שנחתמו חוזים עם קבלנים על־ידי הנהלת העירייה, בראשותו של יהושע רבינוביץ, עתה שר השיכון, יבדק על־ידי מבקר העירייה, מר צבי אילון.

ההצעה לערוך בדיקה בנושא הו־עלתה בועדת הכספים על־ידי ראש האופוזיציה מסיעת המערך, מר אליהו שפייזר, שכיהן בעבר כסגנו של יהושע רבינוביץ.

הצעה לאשר מחירים

בפני הועדה הובאה הצעה לאשר העלאת מחירי הדירות בשיכוני זוגות צעירים, מבוססים על המדד ה־חדש לבנייה. אליהו שפייזר שאל, אם אין ביכולתה של העירייה למנוע הטלת נטל כספי נוסף על הזוגות ה־צעירים. על השאלה השיב מר דוד שטרן, מראשי הקבלנים בתל־אביב חבר הנהלת העירייה, נציג רשימת הליכוד, מר שטרן אמר כי, לאחר שנבדקו תיקי הבנייה לשיכון זוגות צעירים, הובהר להנהלה החדשה כי הטיפול בנושא היה כרוך אי סדרים. עבודות נמסרו במיליוני ל״י ללא מכרזים ולא נחתמו חוזים עם קבלנים. כתוצאה מכך דרשו הקבלנים מיד אחרי ה־מלחמה מחירים גבוהים מאלה ש־נקבעו ערב הבחירות. כן נתגלו ליקויים מינהליים והשהיות במסירת הקרקע לבניית השיכונים.

שפייזר מציע חקירה

מר שרגא קנטור, מסיעת המערך, טען כי אלה האשמות שוא, ואילו צביתו, מר שפייזר הציע לחקור ב־נושא. מר דוד שיפמן, מהליכוד, הציע להקים ועדת חקירה בראשות מבקר העירייה, שני נציגים מהקואליציה ונציג מהאופוזיציה. הצעה זו נדחתה על־ידי ראש העירייה, מר שלמה להט.

הועדה החליטה להטיל על מבקר העירייה לערוך את הבדיקה ולהגיש את ממצאיו תוך שלושה עד חמישה שבועות

נקבעו מחירים חדשים

ועדת הכספים אישרה בהתנגדות האופוזיציה את העלאת המחירים ל־שיכוני זוגות צעירים. דירות ברמת אביב ג׳ יעלו 110 אלף ל״י, בנוה צה״ל 92 אלף ל״י, ובדרום צהלה 87,400 ל״י. המשתכנים שיזכו ב־הגרלה יידרשו להשלים עד ה־15 במאי תשלום של 40 אלף ל״י במזומן, ולחתום על משכנתא על סך 53 אלף ל״י. העירייה מסבירה כי הפרש 40 אלף הל״י עד מאי נועדה לכבות את הצמדת המחיר למדד ה־בניה והתוצאה מזה למנוע התייקרויות נוספות.

משכנתא שניה

לרשות המשתכנים תועמד כפי ה־נראה משכנתא שניה על־סך 15 אלף ל״י, שהוא גובה ההתייקרות בדי־רות בהשוואה למחיר שנקבע בקיץ 1973. נראה ע״פ החישובים ראשונים כי הזוגות הצעירים ישלמו כ־600 ל״י לחודש לפרעון המשכנתא. כן הוחלט כי „לרגל המצב המיוחד" מו־עמדים שלא יזכו בהגרלה יקבלו על 5000 הל״י שהפקידו בעירייה ריבית בגובה 8% ולא 12% כפי שהובטח.

92 דירות ללא הגרלה

העירייה החליטה לאפשר ל־92 זו־גות צעירים, שמבקשו להשתכן בנוה־אביבים, לקבל דירות ברמת אביב ג׳ ללא הגרלה. ההפחתה במספר ה־דירות תעשה על־חשבון נרשמים אחרים. בסך הכל מיצבים בתל־אביב כ־970 דירות לזוגות צעירים. חלק מהדירות כוקבב לכהונה הבכירה, כמקובל.

זוגות צעירים רבים טוענים כי התנאים הכספיים המוצעים נועדו ל„זוגות צעירים אמידים" ולא לראשי משפחות צעירים, המתקשים בבצירת לרכישת דירות, גם אם מחירותן נמוכים יחסית בהשוואה לדירות זהות בשוק החופשי.

10,000 ישתתפו באירועי 'שבוע העולה' בפסח

עצרת מרכזית וסיורים בעקבות לוחמים ומתנחלים

(ל). כ־10,000 עולים ישתתפו ב„שבוע העולה" אשר יערך בחול המועד פסח. האירוע מאורגן על־ידי המחלקה לקליטה חברתית של משרד הקליטה בשיתוף עם מרכז ההסברה וועדות קליטה מקומיות.

במשך השבוע יארחו ראשי הע־רים והמועצות המקומיות בכעשרים ישובים כ־3000 עולים בקבלות פנים, בהן יובא לידי ביטוי הקשר בין העולים לתושבים הוותיקים ו־מידת השתלבותם בישובים השונים.

22 צירי תנועה

כ־6300 עולים יסיירו ב־22 צירים בכל רחבי הארץ בעקבות לוחמים ומתנחלים. כך יצאו כ־2250 עולים מחוף הצפון אל אתרים שונים ב־גליל התחתון, כאשר הדגש בטיולים מתה על ביקורים במוקדי קרבות ב־תולדות המדינה מחד ובמפעלי פי־תוח מאידך. העולים המתגוררים ב־חלקה הדרומי של הארץ יסיירו ב־אתרים כגון כרכור, אשקלון, גבעה 69, הקסטל, שער הגיא.

הידוק הקשרים

אלפי העולים המסיירים יתכנסו בערב לעצרת מרכזית בהיכל ה־ספורט ביד אליהו שם ישא דברים שר הקליטה, מר שלמה רוזן. לפני אלפי העולים יוצאי בריה״מ, דרום אמריקה, ארה״ב ואירופה תוצג תוכנית אמנותית ורבגונית, בה ישולבו להקות של אמנים עולים ו־להקות צבאיות.

ב„שבוע העולה" יהודקו הקשרים בין העולה הוותיק במקום הישוב בו נקלט העולה. יובאו העולים יוצאי גלויות שונות אל מוקדי קרבות ו־מפעלי פיתוח והתנחלות. המגמה היא להפוך את שבוע העולה לאירוע קבוע, שיערך מידי שנה בחג הפסח.

מושב משואה יעלה במאי על הקרקע בבקעת הירדן

חברי מושב משואה, המסונף ל־ארגון המושבים של העובד הציוני (ליע״צ), יעלו על הקרקע בבקעת ה־ירדן באמצע מאי 1974.

על כך מסר מר יצחק בר־לבב, מזכיר הארגון במיפגש מועמדים ל־יישוב המושב, שנערך בתל־אביב.

כן אושרה התכנית־אב, כוללת בין השאר הקצאת 4 דונם קרקע חקלאית הקמת לול לתרנגולי הודו בשטח כרוזם, מחוץ לקרקע שנועד לחברים.

במפגש המועמדים נבחרה מזכי־רות זמנית, שתפקידה לעסוק בהכ־נות לעליה על הקרקע של משואה, בעיות תכנון, ביקוק, קשר עם הגרי־ן הגרעין ובטחון. המזכירות הזמנית היא בהרכב הבא: פזה עמיה — יו״ר; שמעון אלחדד, ציון הללי, יר־מיהו כהן ואריה הר־אבי.

בשם התנועה השתתפו במפגש מר דב גרובר ויאיר ילין, ובשם ארגון המושבים מר חיים שפאר.

מחירון מחל למוצרי בשר קפוא לקראת פסח בירושלים

מאת סופר „הארץ" בירושלים

מחירון מוצרי בשר קפוא, בזול במיוחד לקראת חג הפסח, פורסם על ידי האיגוד הארצי למסחר ב־ירושלים. המחירים הם: זהה — 11—12.50 ל״י לק״ג, צלעות 16.50—15.50 ל״י לק״ג, כתף 18—17 ל״י לק״ג וכבד יפאה — 13.25 ל״י ל־ק״ג.

הנהלת האיגוד מבירה בהודעתה, כי המחירים נבוכים כאלה שנקבעו על־ידי משרד המסחר והתעשייה. כמו כן נבטר על ידי האיגוד למסחר ב־ירושלים על כוורת החולות מיהודה לקראת החג של מספר מוצרי הלבה ובלדרבב.

השרותים חוזרים למסלולם בקוי „דן"

החל מיום שני 1.4.74 יחדשו פעולתם עד שעה 8 בערב הקווים 19, 29 (לשכון ל׳) 45.
הקווים 1, 11, 31, 44, 46 יופעלו עד חצות.
73, 74, 75, 76, 77, 78, 80, 88 יפעלו עד לשעה 11.30 בלילה.
הקווים 27, 42/40 יפעלו עד לשעה 9.30 בלילה.
הקווים 23, 25 עד בת ים. יופעלו עד לשעה 9 בלילה.
הקו 41 יפעל עד לשעה 10 בלילה.
החל מערב חג הפסח 7.4.74 יחדשו פעולתם במוצאי שבתות וחגים הקווים עד לשעה 24.00: — 1, 12 (עד לרחוב אלנבי) 14, 15, 19, 26, 27, 32, 44.
קו 41 יפעל עד לשעה 23.00.
הקווים 42/40 יפעלו עד לשעה 22.00.
עם הפעלת השיפורים חוזרים רוב קווי „דן" לקדמותם.

הנהלת „דן"

משרד החינוך והתרבות

מנהל החינוך
היחידה לטיפול בתלמיד
הממונה על הבטיחות

הפיקוח על גני הילדים

הודעה דחופה לגננות

לאחר שאירעו מקרי הרעלה מאבקת צבע על בסיס אנילין, המשמש כתוספת לבצק פלסטלינה מתוצרת עצמית,

יש להפסיק מיד את השימוש באבקת אנילין

שנרכשה בבתי מסחר לחומרי בניין. באנילין יש מרכיב רעיל והחריף הנספג דרך הפה או העור של הילדים.

המשתכים באבקת צבע זו חשים ברע נוטשים בכבדות וצבע עור פניהם מכהה — אלה הן התופעות החיצוניות של ההרעלה מאבקת אנילין.

גלתה הגננת תופעה של הרעלה עליה להחיש את הילד מיד אל בית החולים הקרוב ביותר.

מוצרי בלו-בנד-תלמה בהנחה מיוחדת-לפסח!

מבחר מוצרי מזון מוכנים וטעימים-של בלו-בנד תלמה-מוצעים לך לפסח, חלקם בהנחה מיוחדת*

	מחיר רגיל	מחיר מוזל
* בורשט (חמיצת סלק) "נמס בכוס"-4 שקיות	2.47 ל״י	2.22 ל״י
* מרק עוף מובחר בכוסות צבעוניות, 210 גרם	4.80 ל״י	4.32 ל״י
* מרגרינה גולדבנד חבילה בת 200 גרם	70 אג׳	68 אג׳
* קלורינה-מרגרינה בגביע של 250 גרם	65 אג׳	63 אג׳
* קצפת צמחית-פרווה צנצנת של 200 גרם	1.41 ל״י	1.27 ל״י

ההנחות עד ליום האחרון של חג הפסח
כל עוד המלאי יאפשר זאת.

מוצרי תלמה מובחרים נוספים-לפסח:-

קניידלך מסורתיים
מרגריעה בלובנד
אפיקל-לאפיה
מרק עוף
מרק ירקות
מרק פטריות
מרק "יוך"-טעם עוף
מיונז אמיתי
ממרח סנדביץ׳

כל המוצרים-כשרים לפסח

בורשט (חמיצת סלק)-
"נמס בכוס"
טעים ומהנה, ללא בישול
ללא טרחה. מוכן מיד להגשה-חם או קר.

גולד בנד-המרגרינה הנודעת עם חלב.
טעימה מאין כמוה על מצה.
נמרחת בקלות מיד עם הוצאתה מן המקרר.

קניידלך "תלמה"-טעימים להפליא.
הכנתם קלה, הצלחתך מובטחת!

תג שמח וטעים! בלו-בנד-תלמה

هكذا من الأصل

מדינת ישראל

המרכז לתיאום הטיפול בחייל המשוחרר

(המשותף למשרדים האחראים לבצוע חוק החיילים המשוחררים (הוראת שעה) תשל"ד 1973)

חייל משוחרר

דע את זכויותיך

רקע כללי

חוק החיילים המשוחררים נוצר על רקע ימי החירום ועל כן הוא נושא אופי מיוחד. הוא נועד להקל על החייל המשוחרר, בשובו לחיים האזרחיים או אף טרם שחרורו, אולם אין הוא מתיימר לפתור את מכלול בעיותיו, שנוצרו עקב גיוסו.

החוק מקנה לחייל המשוחרר עדיפות בעניינים שונים, הקלות והטבות, אולם לא ניתן במסגרת חוק זה להבטיח פתרון מלא או היענות מלאה לצרכים הרבים של ציבור כה רחב, שמחלקם אינם דווקא תולדה של ימי החירום.

החוק מקנה לחייל המשוחרר זכויות נוספות, מעבר לזכויותיו על פי התחיקה הקיימת, שגם בה חלים תיקונים וחידושים. מלבד החוק הוקנו הטבות שונות במסגרת נהליהם הפנימיים של רשויות מיוחדות.

כל חוק נבנה במציאות על רקע הבעיות הצומחות במסגרתה ובהתאם לצרכים חלים בו שינויים. חוק החיילים המשוחררים נתקבל בכנסת, תוך תקופה קצרה יחסית לאחר המלחמה. אין ספק כי מבחינה זו עדיין לפניו בשל עצם אופיו הדרך התהוותו ובחינת קשיים ביישומו הלכה למעשה. יש להדגיש עוד, כי מונחי של כל חוק הם בהגדרה כלליים ובנסיבות מיוחדות צפויים הם לפירושים שונים. וההלכה המשפטית מתגבשת תוך כדי ניסוח החוק במהלך הפסיקה המשפטית לאור לבון החוק וכוונת המחוקק, כפי שהיא נתפסת ע"י בית המשפט, בהחילו את החוק על המקרה הספציפי, כשהוא נדון לפניו.

אף חוק החיילים המשוחררים יהווה בוודאי בהגדרה נושא לדיון משפטי וכל ההלכה בהלכה חשובה לבקורת בתי-המשפט.

תנאי יסוד להצלחת החוק טמון בהכרת סעיפיו בקרב הציבור, לו הוא מיועד, הן כדי להבטיח מימוש מלא ונאות, הן כדי למנוע ציפיות מופרזות בשל פירושים מוטעים או שמועות שאין להן אחיזה בחוק עצמו.

ב. שכר לימוד במוסדות על-תיכוניים או ישיבות בישראל

אוצר המדינה יממן לימודיו של חייל משוחרר בכל מוסד מוכר להשכלה גבוהה או במוסד על-תיכוני אחר, שיכיר בו משרד החינוך והתרבות. האוצר ישלם את שכר הלימוד בתנאים בהם חייב החייל בשנת לימודים אחת, שנת תשל"ד או תשל"ה, לפי בחירתו של החייל הזכאי למימון זה. למימון שכר הלימוד יפנה החייל אל המוסד בו הוא לומד או מבקש ללמוד, ובאמצעותו תוגש הבקשה למנהל מרכז הקרנות במשרד החינוך בגיל. לבקשה יש לצרף את המסמכים הבאים: (1) אישור על ההשכלה ופרטים על מען מגוריו של החייל. (2) אישור על לימוד במוסד על-תיכוני או ישיבה. (3) אישור על גובה שכר הלימוד. יש לציין בבקשה אם שכר הלימוד מבוקש לשנת תשל"ד או תשל"ה.

ג. השתתפות בשכר לימוד להשכלה גבוהה בחו"ל

החוק קובע השתתפות אוצר המדינה בהוצאות שכר לימודיו של חייל משוחרר, שהפסיק לימודיו במוסד להשכלה גבוהה בחו"ל, כדי להתגייס לשירות בצה"ל. ההשתתפות תהיה בגובה שכר הלימוד לשנה אחת, אך לא יותר מסכום שכר הלימוד השנתי הנהוג במוסד דומה להשכלה גבוהה בישראל. מהשתתפות כזאת ייהנה גם חייל, ששילם את שכר הלימוד במוסד להשכלה גבוהה בחו"ל, כולו או חלקו, אך לא יוכל להתחיל בלימודים בגלל שירותו בצה"ל.

התשלום ייעשה במטבע ישראלי ומנהל מרכז הקרנות יתן לחייל המשוחרר או לבא כוחו, באמצעות הוועדה לסטודנטים במשרד החינוך, אישור הקצבת מטבע חוץ, לפי הנהלים הקבועים לגבי סטודנטים ישראלים הלומדים בחו"ל.

למימון ההשתתפות בשכר הלימוד במוסד להשכלה גבוהה בחו"ל יפנה החייל למנהל מרכז הקרנות ויצרף את המסמכים הבאים: (1) אישור על לימודיו או על קבלתו ללימודים במוסד להשכלה גבוהה בחו"ל בשנת הלימודים האקדמית, שבה שירת. (2) אישור על גובה שכר הלימוד, שהוא חייב בו בשנת הלימודים בה שירת. (3) שם ומען של בא כוחו בישראל.

אם החליט מנהל מרכז הקרנות לדחות את הבקשה יהיה מנומק לבקשה, הרשאי להגיש דיון חוזר.

ד. זכויות עדיפות בקבלה ללימודים

סעיף 9 לחוק מקנה לחייל המשוחרר זכות עדיפות בעת קבלתו ללימודים במוסדות להשכלה גבוהה, ביחידות בהן מוגבל מספר המועמדים המתקבלים.

החוק קובע כי על המוסד לתת עדיפות לחייל המשוחרר על פני כל מועמד אחר, אלא אם כן אחרו מועמד אף הוא חייל משוחרר. כמובן שעל החייל המשוחרר לעמוד בתנאי הקבלה האקדמאים הנהוגים במוסד הנדון.

למימוש זכויות עדיפות בקבלה ללימודים יפנה החייל אל המוסד בו הוא מבקש ללמוד, ויצרף את המסמכים המבוקשים על ידי המוסד. על המוסד להשיב תוך 30 יום למן קבלת הפנייה (אם נדחתה הבקשה חייב הוא לנמק סיבת הדחייה).

ה. זכויות נוספות

ראה אחרי הפרק „הכשרה מקצועית".

מיהו חייל משוחרר?

החוק קובע שלושה סוגי חיילים עליהם הוא חל:

א. חייל ששירת בתקופה בין 6 בספטמבר 1973 עד 25 בספטמבר 1974 (ערב יום הכפורים תשל"ה) שירות בילואים לפחות 75 יום, הן ברציפות הן לסירוגין.

ב. חייל סדיר, שסיים את שירות החובה שלו, שרת שירות נוסף של 6 חודשים בתוקף הארכת השירות שנקבעה עוד לפני המלחמה, הבכיר בשירות לפחות 75 יום מכפים בתקופה המשתרעת מ-6.9.73 עד 25.9.74. במסגרת זו יכללו גם חיילים, ששרתו בתקופה קובעת זו 75 ימים, לאו דווקא ברציפות אלא לסירוגין, במסגרת שירות סדיר ושירות מילואים יחד, ובלבד ששירותו לא פחות מ-75 יום. בענין זה לא ייכלל תקופה בה שירת חייל במסגרת התחייבותו לשרת שירות קבע, שכן למשתחררים בשירות קבע יש מערכת הטבות מיוחדת.

ג. חיילי מילואים או חיילים סדירים, ששירתו כאמור תקופת שירות בתקופה הנדונה מ-6.9.73 עד 25.9.74, אך שירותם נבצר פחות מ-75 יום, נכללים גם הם במסגרת החוק, אם שירותם נפסק כתוצאה מחבלה, מחלה, או החמרת מחלה, שקרו בתקופת שירותם ועקב שירותם או עקב נפילה בשבי. במסגרת זו נכללת גם חבלה שאירעה לחייל בדרכו ממחנה יחידתו לחופשה או בדרכו חזרה.

במסגרת פרסום זה נקרא לכל חייל הנמנה על כל אחד משלושה סוגים אלה: „חייל משוחרר".

עד מתי יוכל החייל המשוחרר לתבוע זכויותיו לפי החוק?

החוק קובע גבול זמן להגשת התביעה על ידי החייל המשוחרר, בהתירו לו תקופה ארוכה למדי. על החייל המשוחרר לתבוע זכותו עד יום 31 במרס 1975, אלא אם כן נקבע לעניין מסוים מועד מפורש יותר או מאוחר יותר, ואכן לעניין עדיפות בשיכון נקבע יום 31.3.76 כגבול אחרון. לעניין לימוד לצורך עמידה בבחינות בגרות נקבע, כי על החייל להתחיל בלימודיו לא יאוחר מיום 1 בספטמבר 1975, ולסיימם תוך 3 שנים.

לא תהיה לחייל משוחרר זכות, שלא נתבעה עד למועד הקובע כאמור.

לימודים

מהן זכויות לצורך לימודים?

החוק קובע שורת הטבות לצורכי לימודיהם של חיילים משוחררים, הן במסגרת הכשרתם לקבלת תעודת בגרות הן במוסדות על-תיכוניים, על סוגיהם השונים, או במסגרות המיועדות להכשרה מקצועית. ההטבות מעניקות בדרך כלל לימודים חינם במשך שנה אחת או יותר וגם זכות עדיפות בקבלה למוסדות, בהם יש תחרות חריפה בין מועמדים שונים.

עם קביעת הטבה חוקית באפשר לסדר עדיפות בעת קבלה למוסדות לימוד הוא בצד מרחיק לכת ומתווה כחוות מיוחדת, אך אין תוקף לעדיפות זו, אם החייל המשוחרר אינו עומד בתנאי הכשירות האקדמאים הנדרשים על ידי המוסד, אליו הוא מבקש להתקבל. המוסד יעבוד בתחרות עם חבריו, שהם חיילים משוחררים כמותו.

כדי לממש זכויותיו לצורך לימודים במוסדות הקבועים לבחינות בגרות או במוסדות חינוך על-תיכוניים יפנה החייל להנהלת המוסד אליו נרשם או לאחד מהסניפות המרכזים לתיאום הטיפול בחייל המשוחרר שנפתחו ביום 27.2.74. את הבקשה יש להגיש על גבי טופס מיוחד, שניתן לקבלו במוסדות החינוך או במרכז התיאום. לצרף לבקשה את תעודת החייל המשוחרר וכן את אישור הרשמה למוסד החינוך, בציון גובה שכר הלימוד.

הבקשות על צירופיהן יועברו ע"י הנהלות מוסדות החינוך לביצוע התשלום למנהל מרכז הקרנות, במנהל התיאום, משרד החינוך והתרבות, ת.ד. 292 ירושלים.

סטודנטים יפנו בבירורים למוסדות להשכלה גבוהה, בהם הם מתכוונים ללמוד או להמשיך לימודיהם בשנת הלימודים תשל"ה.

להלן פירוט הזכויות והמסמכים שיש לצרף בהתאם למסגרת הלימודים:

א. מימון לימודים לבחינות בגרות

אוצר המדינה ישלם שכר לימוד של חייל משוחרר לתקופה שלא תעלה על שלוש שנים, במוסד המוכר בפיקוח או באישור של משרד החינוך והתרבות את ההשכלה הדרושה, כדי לעמוד בבחינות הבגרות.

למימון לימודים לבחינות הבגרות יפנה החייל, באמצעות המוסד בו הוא מבקש ללמוד, אל מנהל מרכז הקרנות, מינהל הפיננסים, משרד החינוך והתרבות, ת.ד. 292, ירושלים.

לבקשה יש לצרף: (1) אישור על ההשכלה התיכונית, בציון המקצועות בהם חייב החייל להיבחן החייל המשוחרר בציון מען מגורו במוסד החינוך בו מבקש החייל ללמוד על גובה שכר הלימוד, הנדרש ממנו עבור כל מקצוע ואורך התקופה בעדה נדרש התשלום. (3) פרטים אישיים של כדי לקבל תעודת בגרות. (2) אישור.

הכשרה מקצועית

חייל משוחרר יהיה פטור מתשלום שכר לימוד במסגרת הכשרה מקצועית, הנערכת על-ידי המדינה או מטעמה ואם בחר ללמוד שלא במוסד ממשלתי, ישלם האוצר שכר לימודיו, אם המוסד מאושר ע"י האגף להכשרה ולהשתלמות מקצועית במשרד העבודה. לחייל המשוחרר תהא זכות לפטור משכר לימוד במשך שנה אחת, תשל"ד או תשל"ה, לפי בחירתו, אם הלימודים במוסד הם בשעות היום. אך הוא זכאי לפי רצונו ללמוד חינם במשך שנתיים רצופות בשיעורי ערב המכשירים לאותה הכשרה מקצועית. אם בחר החייל בלימודי חינם בשיעורי ערב זכאי הוא לבחור שנתיים רצופות בין השנים תשל"ד עד תשל"ו.

נוסף למימון שכר הלימוד מבטיח החוק בסעיף 10(ג) זכות עדיפות לחייל משוחרר בקבלתו בשנים תשל"ד או תשל"ה להכשרה מקצועית, המאורגנת על-ידי המדינה או מטעמה, אם מספר המועמדים המתקבלים מוגבל. תנאי יסוד להנאה בעדיפות זו הוא שהחייל המועמד יתאים מבחינת כושרו האישי להכשרה המקצועית באותה מסגרת.

חייל משוחרר יוכל ליהנות מכל ההטבות האלה בבתי-הספר להכשרת הנדסאים, טכנאים ומדריכים של המכון הממשלתי להכשרה טכנית או מטעמו וכן במוסדות להכשרה מקצועית מאושרים על-ידי האגף להכשרה מקצועית, ובמרכזים להכשרה מקצועית של הממשלה או מטעמה.

ללומדי מקצוע במרכזים להכשרה מקצועית ניתנים גם מענקי קיום בסך של 5.50 ל"י עד 16 ל"י לכל יום לימודים, לפי התעריף, שנקבע לכל מקצוע. כמו כן מוחזרות הוצאות הנסיעה עד 75 ל"י לחודש. ללומדי מקצוע, שהם אבות לילדים ניתן מענק של 2 ל"י ליום לימודים עבור כל אחד משני הילדים הראשונים.

חיילים משוחררים ייהנו בעדיפות גם בהפניה לייעוץ תעסוקתי ולמבדקים פסיכוטכניים לצורך שילובם בהשתלמויות מקצועית. את הבקשה לקבלת זכות עדיפות בהכשרה מקצועית או פטור משכר לימוד יש להגיש במוסד אליו נרשם החייל המשוחרר. יש להדגיש כי רק מוסדות כאמורים או מוסדות, שיאושרו לצורך זה ע"י האגף להכשרה מקצועית במשרד העבודה יעניקו פטור מתשלום שכר לימוד.

זכויות נוספות לסטודנטים

במוסדות להשכלה גבוהה ולתלמידים במוסדות להכשרה מקצועית

נוסף על הזכויות המפורטות בחוק זכאים סטודנטים במוסדות להשכלה גבוהה והתלמידים במוסדות להכשרה מקצועית, להקלות והטבות נוספות, הניתנות הן במסגרת המשרד החינוך הן בהתחייבות הסתדרות הנדסאים, טכנאים ומדריכים שליד משרד העבודה, אך לא ללומדים במרכזים להכשרה מקצועית.*

1. מילגת קיום בשנת הלימודים תשל"ד, שתינתן בצורת מענק בסך 400 ל"י לחודש עבור כל חודש שירות עד 6 חודשים. לצורך זה ייחשבו 25 ימי שירות כחודש שלם.

מן הסכום הכולל של המילגה באשר יהנו סטודנטים או תלמידים, שאין להם הכנסה אחרת, סטודנטים או תלמידים בעלי הכנסה אחרת המוגבלת בעבודה, עבר, נכסים, תמיכה משפחתית, מענק או מילגה של מוסד הלימודים זכאים יהיו למילגה לפי הכללים הבאים:

א. סטודנט או תלמיד רווק או נשוי ללא ילדים, אם הכנסתו ברוטו לחודש הינה 600 ל"י ומעלה לא יהיה זכאי למילגה. אם הכנסתו נמוכה מזה זכאי יהיה למילגה המשלימה הכנסתו עד 400 ל"י לחודש.

ב. סטודנט או תלמיד נשוי ואב לילד אחד לא יהיה זכאי למילגה, אם הכנסתו ברוטו לחודש היא 725 ל"י ומעלה, אך אם הכנסתו נמוכה מסכום זה זכאי יהיה למילגה בשיעור, שלא יעלה על 400 ל"י לחודש, בתשלום הכנסתו עד 725 ל"י לחודש.

ג. סטודנט או תלמיד נשוי, אב לשני ילדים לא יהיה זכאי למילגה אם הכנסתו לחודש היא 850 ל"י ומעלה, אם הכנסתו נמוכה מסכום זה זכאי יהיה למילגה בשיעור שלא יעלה על 400 ל"י להשלמת הכנסתו עד 850 ל"י לחודש.

המילגות יאושרו ויחולקו ע"י המוסדות להשכלה גבוהה או במוסדות ההכשרה המקצועית לסטודנטים או תלמידים, שסיימו שירותם המציאו אישור בכתב משלטונות צה"ל על משך השירות והחלו לימודיהם בשנת תשל"ד.

הבקשה תוגש על גבי טופס אחיד בכל המוסדות להשכלה גבוהה. על הכנסתו האישית יצהיר הסטודנט בכתב על גבי טופס ולא יידרש להמציא תעודות.

התשלומים יפרעו אחת לחודשים ע"י המוסדות להשכלה גבוהה לאחר חתימת הסטודנט על האישור, שאכן הוא לומד וללא חל שינוי בהכנסותיו האישיות.

2. (א) הלוואות מקרן ההלוואות לסטודנטים במוסדות להשכלה גבוהה. סכומי ההלוואה מן הקרן בשנת תשל"ד הם בין 1,000 ל"י עד 3,000 ל"י בריבית צמודה של 3% ללא הצמדה. החזר ההלוואות יחל שנה אחת לאחר תום הלימודים לקראת התואר האקדמי בתשלומים, שלא יפחתו מ-50 ל"י לחודש.

אם הפסיק הסטודנט לימודיו לפני סיומם חייב יהיה להתחיל לפרוע את ההלוואה מיד לאחר ההפסקה בתשלומים שלא יפחתו מסך 50 ל"י לחודש.

אישור ההלוואות ובקביעת גובהן יובאו בחשבון מצבו הכלכלי של המבקש, מצבו המשפחתי, מקום מגוריו, הכנסת עלותו והוצאות הלימודים. טופסי בקשה להלוואה אפשר לקבל במוסדות להשכלה גבוהה או במזכירות קרן ההלוואות לסטודנטים במשרד החינוך ואליה יש לשלוח את הבקשות.

(ב) התלמידים במסגרת המכון הממשלתי להכשרה טכנולוגית ובבתי-הספר להנדסאים וטכנאים רשאים להגיש בקשה גם להלוואה עד 2,000 ל"י. המשוחררים בהלוואה יגישו בקשה על גבי טופס, שניתן לקבל במוסדות הנ"ל.

* רשימת בתי-הספר להכשרת הנדסאים, טכנאים ומדריכים נמצאת במרכזי התיאום לטיפול בחייל המשוחרר.

שיכון

מהו תנאי היסוד להנאה מזכויות דיור?

על רקע קשיי הדיור מעניק החוק לחייל המשוחרר זכויות מסויימות לסיוע בדיור, מבלי שיש בהן כדי להבטיח פתרון לבעיותיהם של חיילים רבים.

כתנאי למימוש זכויות אלה חייב החייל להיות כלול בתוכניות הסיוע של משרד השיכון, וכאשר נקבעת קודם כל על פי כללים מוגדרים לפי מצבו הכלכלי.

מי שאינו נכלל עדיין במסגרת אחת מתוכניות משרד השיכון צריך להירשם ורק לאחר שיימצא זכאי להיכלל בהן יוכל לממש זכויותיו כחייל משוחרר.

מהן הזכויות בתחום השיכון?

1. הגדלת הלוואה

לחייל משוחרר, שנמצא זכאי להלוואה באחת מתוכניות משרד השיכון, ועדיין לא נחתם בינו לבין הבנק חוזה לביצוע ההלוואה עד יום 6.9.73, תוגדל ההלוואה בשיעור 15%, בתנאי שסכומה הכולל של ההלוואה יחד עם סכום ההגדלה לא יעלה על 95% ממחיר הדירה הנרכשת.

לדוגמא: אם אושרה לזכאי הלוואה של 30,000 ל"י יוכל לקבל עקב היותו חייל משוחרר הלוואה נוספת של 4,500 ל"י ובסך הכל יקבל 34,500 ל"י.

כדי להקל על החייל הזכאי לקבלת הלוואה נעשו הסדרים עם הבנקים, המאפשרים פנייה ישירה אל הבנק המבצע את ההלוואה, מבלי לפנות למשרד השיכון. על הפונה להציג את תעודת החייל המשוחרר.

2. הנחה בתשלום החודשי על חשבון המשכנתא

חייל משוחרר הזכאי לקבלת הלוואה באחת מתוכניות זוגות צעירים, או תוכנית סיוע למשפחות הגרות בצפיפות, ולא נחתם בינו לבין הבנק חוזה לביצוע ההלוואה עד יום 6.9.73, יקבל הנחה של 50% על התשלום החודשי למשך 12 חודשים, מתוך 18 החודשים הראשונים מיום החתימה על הסכם ההלוואה בבנק. סכום ההנחה החודשי לא יעלה על 200 ל"י לחודש.

לדוגמא: אם התשלום החודשי הוא 350 ל"י ישלם החייל ב-12 חודשים רק 175 ל"י בכל חודש ויהיה פטור מן המחצית השנייה. במקרה זה יגיע סכום ההנחה ממנו יהנה כדי 2,100 ל"י.

אם התשלום החודשי הוא 450 ל"י לא יוכל החייל ליהנות מהנחה במלוא מחצית הסכום, שכן ההקרה היא כאמור 200 ל"י. הוא ישלם אז רק 250 ל"י לחודש.

התאריך המוקדם ביותר ליהנות את ההנחה הוא יום חתימת הסכם ההלוואה בבנק. מי שחתם או יחתום על הסכם הלוואה בתקופה שבין יום 6.9.73 עד 25.9.74 יוכל להגיש תביעתו להנחה עד יום 31.12.74. לפיכך כדי שלא לאחר את המועד מוטב שלא לדחות את התביעה להנחה. כדי להקל על החייל הזכאי לקבלת הנחה, נעשו סידורים עם הבנקים, המאפשרים פנייה ישירה לבנק המבצע את ההלוואה, מבלי לפנות למשרד השיכון. על הפונה להציג את תעודת החייל משוחרר.

3. עדיפות בתור הזכאים לקבלת דירה

עקב ההאטה בקצב הבנייה ערב המלחמה ניתן עיקר הדיור על-ידי הלוואות. במקום בהם תעמדנה לרשות מקרן שיכון דירות פנויות תינתן עדיפות בתור לקבלת דירה לחייל משוחרר הזכאי להיכלל באחת מתוכניות זוגות צעירים תוכנית סיוע למשפחות הגרות בצפיפות.

עדיפותו של החייל הבא תסייע לו מול זכאי אחר, אותו מספר „נקודות" בדרג עדיפות אבל איננו חייל משוחרר. היא לא תעמוד לו בהתמודדות עם מי שיש לו זכויות רבות יותר ממנו.

לדוגמא: אם החייל הבא אב לילד אחד הוא לא יקבל בעדיפות מול אב לשמונה במסגרת תכניות למשפחות גרות בצפיפות. לחייל יש יתרון כשהוא מתחרה בזכאי אחר, שצבר זכויות כמוהו המבחנים הנהוגים במשרד כן. אף חייל שהוא כיום ויינשא עד יום 31.3.76 ליהנות מן החוק במסגרת ניות להנות צעירים, אם הוא להיכלל בהן.

על החייל המשוחרר לממש זכות העדיפות בשיכון לכל באחור עד יום 31.3.76, שאם כן הפקע זכותו זו. תאריך פנייה ייחשב תאריך יום מילוי טופס הבקשה במוסד השיכון הוא מקבל את הדירה או מקום עליו יהיה הבכיר נים חוקיים.

למימוש זכויות עדיפות בתור לשיכון, ולקבלת הלוואה מוגדלת יש לפנות כמפורט דלהלן:

לבירורים ושאלות בקשר לסיוע למשפחות הגרות בצפיפות 3 נפשות ומעלה בחדר:

סניפי בנק טפחות

ירושלים, הלני המלכה 9	טלפון: 227331 —
תל-אביב, השמונאים 123	טלפון: 263141 —
חיפה, המגינים 209	טלפון: 668177 —
באר-שבע, בניין מרכז הנגב, רח' מצדה	טלפון: 76183 —
אשדוד, מרכז מסחרי א' רחבת שרת	טלפון: 31615 —

בירורים: בקשר לזכאות בתכנית סיוע לדיור לזוגות בני יחידות לזוגות צעירים במחוזות משרד השיכון:

מחוז הגליל,	רח' החרמון 1, נצרת עילית, טלפון 5830
מחוז חיפה,	רח' העצמאות 21 חיפה, טלפון 660961
מחוז מרכז,	רח' ד' 13, הקריה, ת"א, טלפון 269211
מחוז ירושלים,	רח' בן יהודה 33 ירושלים, טלפון 228363
הנהלת פריזות,	(לתושבי ים הפיר) רח' המלך ג'ורג' 5, ירושלים, טלפון 5
מחוז הנגב,	בניין מרכז הנגב, באר-שבע, טלפון 74911

לבירורים בקשר לביצוע ההלוואה בתכנית סיוע לדיור לזוגות צעירים, ובקשר לאשרות של הגדלת ההלוואה עפ"י חוק חיילים משוחררים יש לפנות לבנק המצויין בהודעת הזכאות של משרד השיכון, שקיבל הזוג.

תעסוקה

החוק מעניק לחייל המשוחרר עדיפות בשליחתו לעבודה על ידי שירות התעסוקה כנהוג לגבי חייל משוחרר משירות סדיר. במהלך שנה ממועד שחרורו, ייהנה מזכות זו לאחר שיפנה ללשכת העבודה.

ניתן לקבל חייל משוחרר לעבודה, מבלי שיופנה במכרז המחוייב בדרך כלל לגבי הכשרה הנדרשת, ובלבד שהוא מתאים לה מבחינת התנאים, שפורטו במכרז. הקלה זו דנה במקרה, בו יציע חייל משוחרר מועמדותו למשרה, שאין מתקבלים אליה ללא מכרז, על-פי החוק, או שלא בהתאם להסכם או נוהג.

סעיף 5(א) לחוק מבטל את חובת המכרז ומאפשר לקבל את החייל המשוחרר למשרה ולהפסיק את המכרז, אם אותו חייל עומד בתנאי המכרז ושאר התנאים הקבועים בחוק, בהסכם או בנוהג לגבי הכשרה או המועמד. אם יציעו שני חיילים או יותר מועמדותם יימשכו הליכי המכרז, אך רק הם ישתתפו בו וייבחר אחד מהם.

יש להדגיש, כי רבות המשרות הכפופות למכרז הפטור ממנו יש בו כדי להקל על חיילים משוחררים, בהציגם מועמדותם, בעיקר למשרות בשירות המדינה ובמוסדות ציבור. חוק שירות המדינה (מינויים) תשי"ט—1959 קובע כלל יסוד לפיו לא יתמנה אדם לעובד מדינה, אלא לאחר שהוכרז על המשרה האמורה וזכה במכרז. המדינים זו-גים קיימים במקומות עבודה רבים, ציבוריים ופרטיים. החוק מאפשר לפטור את החייל שהוחזר מן ההכרזה, אם הוא עומד בדרישות המכרז ובתנאים האישיים, אך זכות יתר זו רק על מכרזים חיצוניים. במכרז פתוח רק לעובדי אותו מוסד בלבד, לא י... החייל המשוחרר בעדיפות.

(מן הראוי לציין, כי מלבד הזכויות המנויות לפי חוק החיילים המשוחררים (הוראת שעה) תשל"ד—1974, זכאי חייל משוחרר להחזרה לעבודתו במפעל, בו היה עובד קבוע לפני הגיוס בתוקף חוק חיילים משוחררים (החזרה לעבודה) תש"ט—1949. זכות זו לא תעמוד לו אם ... פטורים. עובד קבוע מוגדר לצורך ... כעובד, שהועסק במפעל לפחות 6 חודשים ... ואין כל הפסקה, שביתה או תאונה ... את הרציפות. לעובד זמני תהיה תוך שנה משחרורו זכות קדימה לקבלת עבודה באותו מפעל. „מפעל" הוא כל מקום עבודה שבו ... לפחות עובד אחד, בין שהוא של המדינה, של רשות מקומית או של מוסד ציבורי, חברה או אגודה שיתופית או מקום עבודה ... חובת התעסוקה של בעל המפעל מוגבלת ל... חודשים מיום שחרור החייל המשוחרר ... בתוקף חוק זה).

למימוש הזכויות לתעסוקה יפנה החייל לל... העבודה שבמקום מגוריו.

שיקום מקור הפרנסה של עובדים עצמאיים

א. מי הוא „עובד עצמאי"?

כדי להסיר ספק מן הראוי להבהיר כי הוא עובד עצמאי, הזכאי לזכויות עפ"י החוק. במסגרת זו נכללים חיילים משוחררים העונים על שלושה סוגים:

1. „עובד עצמאי", שהיה רשום בהתאם לחוק במוסד לביטוח לאומי כעצמאי (כלומר מעביד שהעסיק ערב גיוסו יותר מעשרה עובדים).
2. „בעלן עצמאי", שלא עבד אצל מעביד, לא קיבל משכורת ממעסיק, ביצע עבודות שונות עבור לקוחות שונים ולא קיבל ממעבידיו זכויות והענקים סוציאליים. כגון: חנוונים [illegible] אחרות.
3. „מתפרנס בבעלות בתאגיד" — מי שערב גיוסו היה בידיו זכויות בעלות בתאגיד, שאין לו יותר מחמישה בעלים, ועיקר מקור פרנסתו של החייל המשוחרר ערב גיוסו היה מהכנסות התאגיד. במסגרת זו יקבלו בעלי מניות בחברה או שותפים בשותפות או בעלי זכויות באגודה שיתופית (המניות לקביעה זו יצטרכו להשיג אישור עורך דין או רואה חשבון בדבר פרטי התאגיד וזכויות הבעלות כאמור לעיל).

ב. מהן זכויותיהם של עובדים עצמאיים?

סעיף 11 לחוק קובע במסגרת ... בו לדרכים לסיוע להחייב בעורדים, שמקור פרנסתם כעובד

שלום על ישראל

תחרות ציורי ילדים נושאת פרסים

ילדים עד גיל 16 מוזמנים להשתתף בתחרות ולשלוח את ציוריהם בנושא „שלום על ישראל" עד לתאריך ה' בסיון תשל"ד (26.5.74) לת.ד. 4868 חיפה.

עלון לפרטים נוספים אפשר לקבל לפי פניה בכתב לת.ד. 4868 חיפה.

בהצלחה

בוא לסונול וסע לשלום! סונול

רשות שמורות הטבע

מודיעה:

החל בתאריך 1.4.74 יהיו שעורי

דמי הכניסה
לשמורת טבע עין פשחה

כדלקמן:

ילד — 75 אג'.
תלמיד בימי לימוד — 50 אג'.
קבוצת ילדים (6—18) עד 40 ילד —25. לירות.
מבוגר — 1.50 ל"י.
קבוצת מבוגרים עד 40 מטיילים —50. לירות.

חידון סמליק

בכל יום ששי
במוסף השבועי של הארץ

שבע פרסים יקרי־ערך ברבבות ל"י!

עוגב
EKO ELECTRONIC ORGAN

מתנת המוזה הרחוק (ססנתרים) בע"מ
ת. ד. 1582, חיפה

6 עוגבים קטנים
MINI ELECTRONIC ORGANS

מתנת יבואני הססנתר היפני המעולה KAWAI
ת. ד. 1582, חיפה

2 קונבקטורים (מוליחום)
תוצרת דימפלקס אנגליה

עם התרמוסטט האלקטרוני הבלעדי

מתנת מ. ט. קולטון בע"מ

לשכת התאום של הארגונים הכלכליים

מודיעה

קבלת הפנים לשר העבודה לשעבר

ח"כ יוסף אלמוגי

שנועדה להתקיים היום יום חמישי 28.3.74

נדחית ותתקיים לאחר חג הפסח

חידון סמליק

חידון מס' 11
יופיע במוסף הארץ
ביום ו'
29 במארס 1974

שיפורים בקו ירושלים —רחובות

אוטובוס יוצא כל יום מירושלים לרחובות בשעה 07.00 ובשעה 09.45, מרחובות לירושלים בשעה 07.00 ובשעה 09.15

שינויים במסלולי קוים בירושלים

* לקו 8 — ולקו 10, נקבעה תחנת מוצא בקרית צאנז (במקום קרית איתרי)
* קו 27 ישנה את מסלולו והוא יעבור דרך רחוב הנסקה (במקום דרך עין כרם)
* המסלול של קו 2—6 יוארך עד לעין כרם
* קו 18 ימשיך את מסלולו עד לגונן

ההנהלה

משרד העבודה
מחלקת עבודות צבוריות, המשרד הראשי
רח' לינקולן 3, ת.ד. 20101 טל' 289251
תל־אביב 200 61

מכרז אספקה מס' א/13/74

מחלקת עבודות צבוריות מבקשת בזה, הצעות מחירים לאספקת;

ציוד מטבח לבי"ח, רפדיה' בשכם

2. טפסי המכרז, מפרטים ופרטים נוספים, ניתן לקבל במשרד האספקה הראשית, לפי הכתובת דלעיל, בימים ובשעות העבודה הרגילים.
3. בצירוף להצעה יש להמציא ערבות בנקאית, או המחאה עצמית בשיעור הנקוב בגוף טפסי המכרז. אי מלוי תנאי זה יפסול את מגיש מהזכות לדון בהצעה.
4. **המועד האחרון להגשת ההצעות — שעה 8.30 ביום 12.4.1974.**
5. אין מחלקת עבודות צבוריות מתחייבת לקבל את ההצעה הזולה ביותר, כל חלק ממנה, או כל הצעה שהיא.

י. זיו
סגן מנהל מע"צ

חוק התכנון והבניה תשכ"ה—1965

מרחב תכנון מחוזי
הודעה בדבר אישור תכנית מפורטת

נמסרת בזה הודעה, בהתאם לסעיף 117 לחוק התכנון והבניה, תשכ"ה—1965 כי הועדה המחוזית לתכנון ולבניה, מחוז המרכז אישרה תכנית מפורטת הנקראת: „תכנית מפורטת" מס. פת/13 שהודעה על הפקדתה יחד עם התשריט המצורף אליה, פורסמה בילקוט הפרסומים מס. 1915, תשל"ג, עמ' 1606.

התכנית האמורה בצורה שבה אישרה הועדה המחוזית ביחד עם התשריט המצורף אליה, הופקדה במשרדי הועדה המחוזית האמורה וכל המעונין רשאי לעיין בה, ללא תשלום, בימים ובשעות שהמשרדים האמורים פתוחים לקהל.

א. חיון
יו"ר הועדה המחוזית לתכנון ולבניה,
מחוז המרכז.

עירית תל־אביב־יפו

חברת עזרה ובצרון
המפעל לשיכון זוגות צעירים

מודיעים בזה על

מועדי ההגרלה

שיתקיימו כמפורטים דלהלן:

* **נוה־צה"ל (שלב ב')**
ונחלת יצחק (עמק ברכה)

ההגרלה תיערך ביום רביעי, ד' ניסן תשל"ד (3.4.74) בבית ליסין, רחוב ויצמן 34 ת"א, בשעה 9.00 בבוקר.

* **רמת־אביב ג'**

ההגרלה תיערך ביום רביעי, חוה"מ פסח, י"ח ניסן תשל"ד (10.4.74) באולם „אהל־שם", רח' בלפור 30 ת"א, בשעה 9.00 בבוקר.

הנרשמים לשיכונים הנ"ל מוזמנים להגרלות בהתאם למכתבים שנשלחו אליהם בנפרד.

בגליון החדש של
במחנה

* שימוש באמצעים אלקטרוניים לראיה בחושך יוצר מושגים חדשים בלוחמה לילית
* מלחמתם הארוכה של הכורדים עם המשטר בבגדד: מטרותיה וסיכוייה
* ציד הדובונים: צוות „במחנה" מצטרף לחוליית ביקורת, האוספת פריטי ציוד צבאי ושלל מידים אזרחיות
* הנסיכה אנ, שכמעט נחטפה בשבוע שעבר
* תולדות הצלב האדום הבינלאומי: הארגון שלמד לחיות עם מלחמות ובתוכן
* מסים ונפלאות: ההסטודיה המרוזה של המסים, הארנונות, ההיטלים והאגרות למיניהם
* פרשיה הסטורית נעלמה: זהותו האמיתית של האסיר במסיכת הברזל

ועוד כתבות וצילומים רבים

המחיר 1.50 ל"י

שחל בע"מ

בית־חר לבהיגה, חלבה וממתקים

הרבנות הראשית לצפת והגליל העליון
תיבת דאר 31 טלפון 30100
ב"ה עיה"ק צפת, יום ט"ז אדר תשל"ד, 10 במרץ 1974

תעודת הכשר

הריני לאשר בזה כי בית־חר לממתקים „שחל" צפת, עומד תחת השגחתי הכשר לפסח השתא.

כל תוצרת מיני ממתקים ופרליניות מבית־חר „שחל" בצפת נעשית בהכלית הזהירה ובהשגחת יראים שמונו ע"י לפנות בשעת יצור הממתקים לקראת הפסח.

כל איזה כמומנת בהו „כשר לפסח" ואין בתוצרת זו כל חשש תערובת חמץ והממתקים כשרים לפסח.

לכן ראוי לכיאו לקהל תוצרת בית־חר שחל צפת לפסח השנה ללא כל חשש ופקפוק.

תעודה זו כחה יפה לפסח תשל"ד.

באעה"ח יום ושנה הנ"ל
א. שמחה הכהן קפלן
הרב הראשי ואב"ד.

עירית ירושלים

מכרז מס' כמ/9/74

עירית ירושלים מכריזה בזה על קבלת הצעות לבצוע עבודות השרותים ואספקת חומרים במשך שנת הכספים 1974/1975 (המסתיימת ב־31.3.1975).

הערכת ההוצאה הנדרשת	
	א. בצוע עבודות עבור המחלקה לאספקת המים
5.000.—	1. חפירה הציבת תעלות להנחת קוי מים
5.000.—	2. חפירה הציבת תעלות והנחת קוי מים בקטרים עד 2"
10.000.—	3. חפירה הציבת תעלות והנחת קוי מים בקטרים עד 6"
25.000.—	4. חפירה הציבת תעלות הנחת קוי מים בקטרים 20"
4.000.—	5. התקנת גשרי הארקה
	ב. אספקת חומרים עבור המחלקה לחינוך
500.—	6. אספקת ספרי למוד לבתי ספר
500.—	7. אספקת ספרי קריאה לספריות בתיה"ס
500.—	8. אספקת חומרי מלאכה לבתיה"ס
500.—	9. אספקת מכשירי כתיבה לבתיה"ס
500.—	10. אספקת חומרי מזון חומרי נקיון למטבחים
500.—	11. אספקת מרגרינה ומרקים
500.—	12. אספקת לחם ולחמניות
500.—	13. אספקת דגים
500.—	14. אספקת ביצים ותוצרת הלב
500.—	15. אספקת פרות, ירקות ושימורים
500.—	16. אספקת דברי מאפה
	ג. אספקת שרותים עבור המחלקה לחינוך
500.—	17. הובלת ארוחות מוכנות ממטבח המרכזי לבתי"ס וגני ילדים בכל העיר
500.—	18. הובלת חומרי מזון הציוד למטבחים
500.—	19. הסעת תלמידים באוטובוסים ובטנדרים
500.—	20. הסעת תלמידים באוטובוס לחווה החקלאית
200.—	21. כריכת ספרי למוד וקריאה
	ד. אספקת שרותים עבור המחלקה לתרבות
500.—	22. הפעלת רמקולים בבית העם
	ה. אספקת שרותים עבור המנהל הכללי
2.000.—	23. שמירה סטטית על מתקני העיריה
2.000.—	24. שמירה אחורית על מתקני העיריה
1.000.—	25. שמירה על סוס
300.—	26. זיכיון לפרסום מודעות העיריה בעתונות

פרטים וחומר לגבי הצעות אפשר לקבל החל מיום חמישי, ה' בניסן תשל"ד (28.3.1974) במחלקות העיריה כדלקמן:

מספר הסעיף	המחלקה
ממס' 1 עד מס' 5	המחלקה לאספקת המים, אגף המכבי, מדור המחות. רח' הנביאים 67, חדר 311, בין השעות 8.00—10.00 אצל מר א. חוסייני.
ממס' 6 עד מס' 10 ו־ממס' 19 עד מס' 21	המחלקה לחינוך, רח' יפו 34 קומה ג', חדר 28 בשעות העבודה, אצל מר סדי
ממס' 11 עד מס' 18	המחלקה לחינוך, רח' יפו 34, קומה ג', חדר 31 בשעות העבודה, אצל מר וייסברגר.
מס' 22	המחלקה לתרבות, רח' חיי אדם 2, בין השעות 8.00—9.00, אצל מר א. צרפתי.
ממס' 23 עד מס' 25	קצין הבטחון הממונה על הבטיחות, רח' הלל 27 טלפון: 233432, בשעות העבודה.
מס' 26	המינהל הכללי, — המזכירות הכללית, רח' יפו 22, חדר 317, בשעות העבודה.

את ההצעות יש לשלוח בדאר רשום לעיריה לפי הכתובת הר"מ לא יאוחר מיום ראשון, כ"ב בניסן תשל"ד (14.4.1974); או להכניס לתיבת ההצעות בבנין העיריה, רחוב יפו 22, קומת המכרזים, קומה ב', חדר מס' 410, במועד האחרון להגשת הצעות, היינו, ביום ראשון, כ"ב בניסן תשל"ד (14.4.1974) משעה 09.00 בבקר ועד השעה 12.00 בצהריים.

תיבת ההצעות תיסגר בשעה 12.00 בצהריים.

לגבי בצוע עבודות ושרותים הבאה מוזמנו הצעות מקבלנים העוסקים בעבודה מאורגנת בלבד.

לגבי בצוע העבודות המפורטות בסעיפים 3 ו־4 על מגיש ההצעה להיות רשום לפי חוק רשום קבלנים לעבודות הנדסה בנאית תשכ"ט—1969.

את ההצעות יש להגיש בשני העתקים.

על מגיש ההצעה לצרף להצעתו במעטפה נפרדת ערבות בנקאית לתקופה של ארבעה חדשים, או צ'יק בנקאי לפקודת עירית ירושלים. עפ"י דרישת העיריה יחויב המגיש להאריך את תוקף הערבות, בהתאם לנסיבות. אי הארכת התוקף כאמור יזכה את העיריה לממש את הערבות שניתנה. המצאות פרטיות או שטרות לבנק לא יתקבלו כערבות.

אי מילוי תנאי זה ישחרר את העיריה מלדון בהצעה.

הרשות בידי העיריה לקבל את ההצעה כולה או בחלקה, ואין היא מתחייבת לקבל את ההצעה הזולה ביותר או כל הצעה שהיא.

ירושלים, ג' בניסן תשל"ד
26.3.74

המנהל הכללי

השבוע הבירה

עיר זהב ביחד שמור על נקיונה

המשך: שיקום מקור הפרנסה של עובדים עצמאיים (המשך מהעמוד הקודם)

עצמאיים נפגע עקב שירותם בשנה הקובעת. לעניין זה מסמיך החוק את שר האוצר לקבוע בתקנות הוראות למתן מענקים, מילוות וערבויות. בחוק עצמו אין הגדרה מפורשת של זכויות אלה, שהן מעצם טבען צריכות להיות מותאמות לצרכים של החייל המשוחרר הזקוק לשיקום עסקו או מקור פרנסתו. שר האוצר התקין תקנות מפורטות בנושא סמכותו באישור ועדת הכספים של הכנסת.

לפי התקנות זכאי חייל משוחרר, שהיה עובד עצמאי לפני גיוסו, למענק בסך 1,000 ל"י, הנוסף למענק ניתן לו לבחור באחת בשתי ההטבות הבאות:

1. מילווה שיקום בסכום של 10,000 ל"י בריבית של 11% וכן מלווה השקעה בסכום של 1,000 ל"י לכל עובד שהעסיק לפני גיוסו. אף מילווה זה ישא ריבית שנתית בשעור 11% בלבד. עובד שהעסיק על ידי חיילים משוחררים השותפים יחד, יראו רק את אחד מהם כמעסיקו לצורך חישוב זכותם למילווה ההשקעה.

תנאי ההחזרה של שני מילווים אלה הוא, הם ייפרעו בעשרים ושלושה תשלומים חודשיים שווים של קרן ההלוואה, החל מן החודש שלאחר קבלתם. החייב יהיה חוזר בתשלומים תלת־חודשיים. אם קיבל החייל כעובד עצמאי הלוואה לשיקום מקור פרנסתו מקרנות הביטוח הלאומי, יופחת ממילווה השיקום סכום הלוואה, שניתנה ע"י המוסד לביטוח לאומי.

המילווה יינתן מאוצר המדינה. אך החייל יקבלו בי־אמצעות בנק או מוסד כספי אחר. על החייל לתת את חייבות אישית לפרעון המילווה והריבית שיקבל וכן להמציא ערבות אדם נוסף, או שישעבד נכסים להבטחת מילווה הריבית העודה מלווה הסכום מן השנים 1970—1973 או את הזכות לקבלו.

2. במקום המילוות מאוצר המדינה זכאי חייל משוחרר לפי בחירתו לבקש ערבות המדינה להלוואה, שיקבל מבנקים או ממוסדות כספיים אחרים. הערבות תינתן להלוואה עד סכום של 15,000 ל"י בתוספת 1,500 ל"י לכל עובד שהעסיק החייל לפני גיוסו, בתנאי שהריבית הנתבעת לא תעלה על 18% לשנה וההלוואה תיפרע ב־23 תשלומים חודשיים שווים של סכום הקרן, החל מן החודש שלאחר קבלת המילווה והשלמי ריבית תלת חודשיים.

החייל שיבחר באפשרות זו יצטרך לתת בכפוף לערבות המדינה התחייבות עצמית לפרעון ההלוואה והריבית, וכן ימציא ערב נוסף או יעבוד תעודות מלווה מן השנים 1970—1973 או את הזכות לקבלתן בסכום ההלוואה והריבית.

חייל שיבחר בערבות במקום מילווה צריך יהיה להשיג בעצמו את ההסכמה להלוואה. ערבות המדינה תסייע לו בכך. אם אכן יצליח להשיגה ישלם בודאי ריבית גבוהה יותר (18%), מאשר לו בחר במילווה שיקום המוענק מאוצר המדינה (ריבית של 11%), אך הוא ייהנה מהלוואה בסכומים גבוהים יותר כדי 50%.

לצורך קבלת מענק, מילווה או ערבות יפנה החייל למרכז האזורי לתיאום הטיפול בחייל המשוחרר או למקום אחר עליו יודיע משרד הבטחון. התמצית בעתונות. עליו להשיב תעודת חייל משוחרר ופנקס מילואים ואם הוא מבוטח במוסד לביטוח לאומי עליו לציין מספרו שם כעובד עצמאי וכמעביד. חיילים משוחררים, עיקר פרנסתם בחקלאות, יפנו למשרדים האזוריים של משרד החקלאות.

תעודת חייל משוחרר

כדי שיוכל חייל משוחרר לתבוע זכויותיו בפני המוסדות השונים בהתאם לחוק תוענק לו על פי בקשתו תעודה על ידי כך שמונה לכך על ידי שר הבטחון. חייל ששירת תקופת שירות המזכה אותו לפי החוק, אך טרם שוחרר מכל שירות, יוכל לקבל על פי בקשתו, תעודה המאשרת, כעם שחרורו יהיה חייל משוחרר כמשמעותו בחוק; כדי לקבל אחת משתי התעודות לפי העניין, על המבקש לפנות בכתב לפי הכתובת: ד.צ. 2146, צה"ל. אם מבקש התעודה נפגע בשירות לילה, רשאי הוא לערער על סירוב זה בפני ועדת ערר, שהוכנה ע"י שר הבטחון.

הועדה תהיה מורכבת משלושה חברים ובראשה יעמוד שופט או משפטן, הכשיר להיות שופט בימי"ש שלום, שימונה ע"י שר המשפטים. לפחות אחד מתוך שני חברי הועדה הנותרים לא יהיה עובד מדינה.

המערער צריך להגיש את הערר תוך 30 יום לאחר שהודיעו לו על הסירוב לתת לו תעודת חייל משוחרר. הערר צריך כמובן לפרט את הנימוקים המזכים אותו לקבל את התעודה על־פי החוק.

המרכזים לתיאום הטיפול בחייל המשוחרר

כדי לייעל את הטיפול בחיילים המשוחררים הוקם ע"י משרד העבודה „המרכז לתיאום הטיפול בחייל המשוחרר". מרכז זה משותף לכל המשרדים האחראים לביצוע החוק.

המרכזים האזוריים פתוחים בימים א—ה בין השעות 9.00 בבוקר ועד 7.00 בערב, ללא הפסקה. יש להציג בעת הפניה תעודת חייל משוחרר.

כתובות המרכזים:

1. ירושלים — רח' יפו 185
2. תל־אביב — רח' החשמונאים 99
3. תל־אביב דרום — שביל המרץ 2
4. חיפה — בנין בנק־לבנה, רח' שער פלמר 1
5. באר־שבע — „בית יציב", רח' העצמאות 7
6. רחובות — רח' הרצל 190
7. טבריה — מלון הדר
8. נתניה — רח' דוד המלך 15
9. רמת־גן — רח' ביאליק 2.

הוספה או שינויים בכתובותיהם של משרדי הממשלה ועל המרכזים לתיאום הטיפול בחייל המשוחרר יפורסמו ברבים.

مكتبة الأصل

שר הבריאות, מר ויקטור שם־טוב מעניק את העוקרה לביאטה קלרספלד על פועלה למען שבויינו בסוריה. (צילום: רחמים ישראלי)

עתון העתונאים עם הממונה על הכנסות המדינה

ראיון עם הממונה על הכנסות המדינה, מר משה נוידרפר, יהיה בעתון העתונאים ביום ב' בערב בבית סוקולוב בת"א, על הנושא: הציבור והמסים.
המראיינים יהיו העתונאים: מרדכי צבי („הארץ") ושאול אברון („מעריב"). מנחה: משה שלו („ידיעות אחרונות"). לקהל תינתן אפשרות להציג שאלות. העתון בערך בשיתוף עם האגף לתרבות בעיריית ת"א. כרטיסים — בבית סוקולוב.

הסוכנות תובעת לבנות בעצמה שכונים לעולים

מאת עמוס הרד, סופר „הארץ"

הסוכנות היהודית עומדת לתבוע מהממשלה לבנות בעצמה שיכונים לעולים, במקום משרד השיכון — מסר אמש לסופר „הארץ" יו"ר הנהלת הסוכנות היהודית בפועל מר אריה דולצין בשובו מסיור בארה"ב, אנגליה וצרפת.
מר דולצין אמר כי בישיבת הנהלת הסוכנות שנערכה שלשום בלונדון, נמתחה ביקורת חריפה על כך שלשלים נגרם סבל רב בגלל מחסור בשיכונים. הנהלת הסוכנות דנה גם בבעיות הקליטה בכלל והחליטה לפנות לראש הממשלה ולבקש דיון דחוף על כל מערכת הקליטה, כולל בעיית השיכון לעולים.

גדולי הבונים יעזרו

ביום שני הקרוב תיערך פגישה עם שרי השיכון והקליטה כדי להתחיל במו"מ עם הממשלה להעברת בניית השיכונים לעולים לידי הסוכנות. בפגישה עם שרי השיכון והקליטה ישתתפו מר דולצין, ראש המחלקה לקליטה של הסוכנות מר אלק אידלמן ויו"ר ועדת השיכון מר בוב קסל ממיאמי. מר דולצין אמר כי לדעתו הסוכנות תוכל להביא לשיפור מצב השיכונים לעולים בכוח העובדה שבקרב הנהלת הסוכנות נמצאים גדולי הבונים בעולם ובארה"ב אשר הביעו נכונות לתת כל צורה שתידרש לפתרון בעיית השיכון לעולים.

יעד המגבית — 250 מיליון דולר

מר דולצין מסר כי בקאמרה, התחייבו התורמים הגדולים והאנשי הקהילה לתרום אותו סכום שאספו במגבית יום הכיפורים, שהוא 72 מיליון דולר. גם בצרפת היתה התחייבות לתרום אותו סכום שתרמו במגבית התרום אחרי יום הכיפורים וזה סכום גדול פי ארבעה מהמגבית הרגילה. הסכום הכולל של המגבית ל־1974 נקבע כ־250 מיליון דולר.
מר דולצין מסר כי בישיבת הקונגרס היהודי העולמי שנערכה בניו יורק, הוצע לערוך את ועידת הקונגרס בישראל. על מקום הכינוס יוחלט בסוף אפריל.
מנכ"ל הסוכנות היהודית מר משה ריבלין שחזר עמו מסר כי נתחייבו שם הוסכם לקיום הצעה של הסוכנות היהודית ביוני בירושלים ובה יתתתפו כ־300 צירים מרחבי העולם. העצרה תדון בתקציב הסוכנות בשנת 1974.
מנכ"ל מחלקת העליה והקליטה של הסוכנות מר עוזי נרקיס מסר כי בחודש העליה באנגליה שיתקיים בסוף החודש נערכו עד כה יותר כ־400 פעולות לעידוד העליה.

חידון סמליק*
בכל יום ששי
במוסף השבועי של הארץ
שבע פרסים יקרי־ערך
ברבבות ל"י!

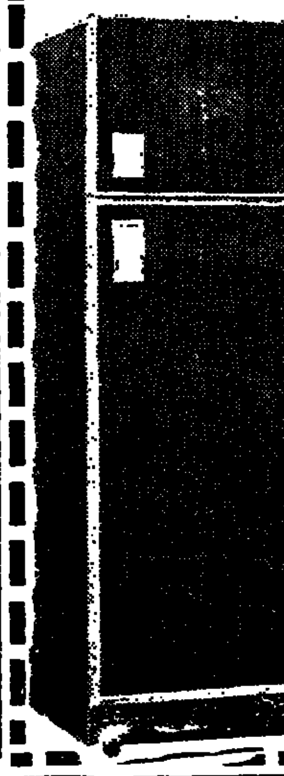

מקרר ענק תדיראן
בעל תכולה מכסימלית תודה למבנה המנוליטי שלו. יוצר קור לח לשמירת טריות מוצרי המזון, בעל מנגנון להפשרה תקופתית, מיוצר בחומרי אל־חלד ומוגן מפני חלודה.

מס הכנסה משלם עבורך!
כחבר ב-
עתיד
קופת תגמולים מרכזית
ליד בנק המזרחי המאוחד

אתה נהנה משמירת ערך כספך,
רווחים גבוהים והטבות אחרות.
אתה זכאי להקלות גדולות במס הכנסה
כל זאת ועוד בקופת תגמולים "עתיד".

הצטרף כבר היום ל"עתיד" ותהנה מכל ההטבות
עוד בשנת הכספים הנוכחית

בנק המזרחי המאוחד בע"מ

כל מניות סיבי דימונה נרכשו ע"י חברה מארה"ב

מבטיחים לבסס המפעל

מאת מרדכי ארציאלי, סופר „הארץ"

כל המניות של סיבי דימונה בע"מ וחברות הבת שלה — בארשבע טקסטיל וירוחם טקסטיל — נרכשו אתמול ע"י החברה האמריקאית גרייטר אינטרנשיונל פייברס, המהווה קונצורציום של חברות טקסטיל אמריקאיות גדולות — מסר אתמול מר מילס רובין יו"ר מועצת המנהלים של החברה הרוכשת.
המשקיעים האמריקאים הודיעו על כוונתם להתחיל בביצוע הבניות השקעה להרחבת המפעל ולהגדלת כושר הייצור שלו. במסגרת תכנון זה יוקמו מפעל אריגה חדש ומתפרות, אשר ישתמשו במוצרים קיימים של המפעל כחומרי גלם. כתוצאה מכך יגדל הערך המוסף של היצוא במפעל.
החברה הרוכשת הודיעה גם על כוונתה לפעול להרחבת שיווק המוצרים הקיימים של סיבי דימונה כמו סריגים וחוטים סינטטיים שונים.

בהזור של חצי מיליארד

להברת גרייטר אינטרנשיונל פייברס מחזור מכירות אשר הסתכם ב־1973 ביותר מ־500 מיליון דולר והוא מורכב מהחברות: פיורישן פשונס, יצרן של מוצרי טקסטיל אופנתיים; פיונייר סיסטמס יצרן בדים מיוחדים לשימושים תעשייתיים; מקספילד פייברס, יצרני חוטים סינטטיים מקורולים לתעשיה.

מינויים חדשים

יו"ר מועצת המנהלים מר מילס רובין הודיע על המינויים החדשים בסיבי דימונה: מר יעקב שפירא — יו"ר מועצת המנהלים; מר איתן צור — מנכ"ל; מר דוד ברקת — סמנכ"ל לעניני כספים ומר שמעיה לוי — סמנכ"ל לייצור. כפי שנמסר, לא יחולו שינויים בהנהלה התפעולית של המפעלים בקונצרן סיבי דימונה.

תנאי רכישה נוחים

סופר „הארץ" לעניני כלכלה מוסיף: סיבי דימונה נמכר ב־8.7 מיליון ל"י, כאשר תנאי התשלום נוחים ביותר לקונים: שני מיליון ל"י במזומן והיתר בתשלומים במשך 5 שנים בריבית של 6 אחוז ללא הצמדה. כל חובות המפעל לבנק לפיתוח התעשיה הוחלפו בהלוואה אחת בת 47 מיליון ל"י שתיפרע תוך 10 שנים בריבית של 6.5 אחוזים ללא הצמדה.
במקביל נחתם אתמול בניו־יורק חוזה ידע, שלפיו מתחייבת חברת פירקן למכור ידע למפעל לשם חידוש המכונות והפעלת קווי ייצור חדשים. חתימת הסכם זה היתה הכרחית לביצוע העיסקה, מאחר שלפיורימאן ולשתי חברות נוספות בענף הסיבים הסינטטיים יש יותר רק שליש ממניות סיבי דימונה, ואלו יתר המניות נמצאות בידי מפעל למצוצים שאין לו ידע בנושא.

שיפורים נוספים בקווי דן

החל מיום שני, ה־1 באפריל יחדשו פעולתם עד שעה 8 בערב הקווים 19, 29 (לשכון ל') ר45.
הקווים 1, 11, 31, 44, 46 יפעלו עד חצות.
הקווים 73, 74, 75, 76, 77, 78, 80, 88 יפעלו עד לשעה 11.30 בלילה.
הקווים 27, 42/40 יפעלו עד לשעה 9.30 בלילה.
הקווים 23, 25 (עד בת ים) יפעלו עד לשעה 9 בלילה.
קו 41 יפעל עד לשעה 10 בלילה.
החל מערב חג הפסח ה־7 באפריל יחודשו פעולתם במוצאי שבתות וחגים הקווים: — עד חצות: — 1, 12 (עד לרחוב אלנבי), 14, 15, 19, 26, 27, 32, 44.
קו 41 יפעל עד לשעה 11 בלילה.
הקווים 42/40 יפעלו עד לשעה 10 בלילה.

תגבור קווים בחג

בחג הפסח נעשו סידורים מיוחדים לתגבור קווי השירות בשיעור של 35% ולהתאימם לדרישות הציבור בחג.
קו מיוחד יופעל מהתחנה המרכזית לגן החיות ופרק הירקון בתל־אביב.
קו מיוחד יופעל מקולנוע רבה ברמת־גן, ומהתחנה המרכזית בתל־אביב לפרק הלאומי ברמת־גן.
עם הפעלת השיפורים הנ"ל חוזרים רוב קווי דן להיקפם המלא. למרות זאת באגד עדיין פועלים השירותים בהיקף חלקי, בעיקר בגלל הירידה במספר הנוסעים, ורק בשבוע הפסח יופעלו השירותים כמו ערב המלחמה. לאחר הפסח ייבדקו האפשרויות של הגדלת היקף שירותי אגד כבעבר.

הגרלות חדשות במפעל הפיס

רוב הרוכשים — בעלי הכנסות והשכלה בינוניות

מאת א. קרן, סופר „הארץ"

סקר שנערך על ידי המכון למחקר חברתי־שימושי הכית, שהשיעור הגבוה ביותר של רוכשי אגרות פיס הוא בין בעלי הכנסות בינוניות ובעלי השכלה של 8—12 שנות לימוד — אמר אתמול יו"ר הדירקטוריון של מפעל הפיס מר יצחק אורן. מר אורן אמר כי הדעה שרווחה עד כה היתה כי מרבית רוכשי האגרות באו מקרב בעלי ההכנסה הנמוכה.

יוגדלו הפרסים

בהציגו את תכנית ההגרלות החדשה של מפעל הפיס אמר מר אורן כי התכנית החדשה, שתקרא פיס בריכה מגדילה את הפרסים הראשיים מ־150 ל־250 אלף ל"י. תמורת האפשרות לזכות בסכום גדול יותר יהיה על רוכש האגרת לשלם תמורתה 6 ל"י במקום 4 ל"י. האגרת החדשה הכלול כפה שיאפשר לרוכש גם השתתפות בהגרלה נוספת בת 440 פרסים, בהם 10 בני 5000 ל"י כל אחד ו־400 בני 1000 ל"י כל אחד.
מר אורן הסביר כי התכנית החדשה אינה באה במקום ההגרלות כפי שהיו מקובלות עד כה וכי הרוצים בכך יוכלו להמשיך ברכישת אגרות פיס תמורת 4 ל"י אולם אלה יהיו כפופים לתקנות הקודמות ולפרסים הראשיים הקודמים.
בשלוש התכניות החדשות — זרכא, אגרת וכפה יחלק מפעל הפיס 351632 פרסים בערך כולל של 2880250 ל"י, שמתוכם יהיו 960 אלף ל"י בהגרלה הנוספת.

עליה קטנה

מר אורן אמר עוד כי הכנסות מפעל הפיס בשנה שחלפה הגיעו ל־187 מיליון ל"י לעומת 186 מיליון ל"י בשנה הקודמת. הוא הסביר את העליה הזעומה במצב שנוצר במשק עקב המלחמה.

שביתת אזהרה נגד מס על ספרות מקצועית

מאת סופר „הארץ"

לכרות בקשת מזכיר ההסתדרות בפועל מר ירוחם משל החליטו ארגוני המהנדסים, האחיות, המשפטנים, האקדמאים, ההנדסאים והמיקרוביולוגים לפתוח ב־15 לאפריל בשביתת אזהרה בת שעתיים. השביתה תפרוץ בגלל ההכבית להטיל מס הכנסה על קצובת הספרות המקצועית. [illegible] על סכנת העבודה בשלהן לכבונה על יחסי העבודה.

עיריית ת"א אישרה תוספת 5 מ' ל"י לבניין הסיפריה המרכזית

מאת סופרת „הארץ" בתל־אביב

הקמת הספריה העירונית המרכזית בתל־אביב תעלה על פי האומדן האחרון 26 מיליון ל"י במקום 15 מיליון ל"י כמתוכנן. הנהלת העיריה אישרה תוספת של 5 מיליון ל"י לכיסוי הגירעון הבניה והחליטה לפנות לתורם בנו ביסר ולבקשו להגדיל את תרומתו (3 מיליון ל"י) בהתאם לגידול בעלות הבניה.
כן הוחלט אפשרות לצרף תורם או תורמים נוספים.
ועדת הכספים אישרה הקצבת 3 מיליון ל"י לשפוץ הירקון והגדלת תקציב רטרואקטיבית למועצה הדתית, בסך 1.5 מיליון ל"י לשנת הכספים 1973־1974, מזה מליון ל"י לתשלום משכורות.

משטרת ירושלים פנתה בבקשה לגילוי עקבותיה של צעירה בהירית, המציגה את עצמה כנאוה בן־דוד או נאוה בן־תמר, המפיצה המחאות פנימות של בנקים ומציגה אותם כהמחאות לכל דבר.

הראשון לציון פסק הקלות לערב פסח החל בשבת

מאת יהודה אריאל, סופר „הארץ"

כדי למנוע קשיים ובעיות לעקרות בית בערב פסח החל בשבת בשנה זו, פסק הראשון לציון הרב עובדיה יוסף פסיקה מקלה בדבר שימוש במצה מבושלת, מטוגנת או מושרית במקום שתי החלות ביום ששי בערב ובשבת בבוקר עד השעה תשע.
הראשון לציון הורה שעה ארוכה בפני רבנים מצפון הארץ בכנס שנערך בנהריה.
לדברי רבנים אשכנזים הקלה זו של הראשון לציון היא מרחיקת לכת הם כשלעצמם ישארו נאמנים לדינים המקובלים בידיהם ונהגו ערב פסח בשבת כבעבר.

יקירנו
סמל **שוע וולקוביץ** הי"ד
נפל במלחמת יום הכפורים בקרבות הבלימה ברמה ב־6.10.73 והוא בן 20 אביבים
יובא לקבר ישראל מחר, יום שישי, 29.3.74 בשעה 3.30 בבית העלמין הצבאי בקרית שאול
אוטובוס לרשות המלווים ייצא מביתו רח' בארי 8 בני־ברק בשעה 12.30, דרך ב"ח תל־השומר
המשפחה

אוניברסיטת תל־אביב
אבלה על
תלמידיה ועובדיה
שנפלו במלחמת יום הכפורים
ומביעה תנחומיה למשפחות השכולות

אבישאול שמואל	מלצר יצחק
אהרונסון מרדכי	מקוביצקי ישעיהו
אילון חיים	מרט בארי
אשבל קלמן יעקב	משה ששון
אתיאל דוד	ניר עמוס
בוכול עמיחי	נצר יהושפט
בייסקי חיים	סמו רמי
בן־חורין עמית	סנדרס (ישראלי) הלל
בן־סירה (לוטקר) צבי	עמיר אילן
בן צבי אבישי	פירסט יאיר יששכר
ברוקר חיים	פלאומן (זומר) יצחק
גברון פנחס	פליקס אבנר
גלעד מיכה	ד"ר פרנד אורי ישראל
דן נחום	פרקש יהודה אריה
הורוביץ צבי	קרוננפלד מיכאל
הלפרין סרג'יו שמעון	קרמסר דב
הלר צבי	קרנר משה
ויתקין משה	רוזנפלד שלום
ורדי נדב	רוטנברג דוד
זילבר בנימין (ברנרד)	רויטר יצחק
זלמנוב רון	רייך רוברט
זלצמן יצחק	שגיא (שטרנברג) שלמה
זמר יעקב	שורר זיו
טרכטמן יהודה	שטיינמץ זכריה
יוסף אליהו	שמואל אברהם
לוין רם	שמעוני אברהם
לנגזם חיים	ששון זאב

בצער רב אנו מודיעים על פטירתו של
צבי קושניר ז"ל
בן־יחזקאל
ההלויה תצא היום, יום ה', ה' בניסן, תשל"ד 28.3.74 בשעה 14.00 מבית־ההלוויות העירוני, רח' דפנה 5 ת"א לבית־העלמין בחולון

בצער רב אנו מודיעים על פטירת אבי ובעלי היקר
בק פרנץ
ההלויה תצא היום, יום חמישי 28.3.74, בשעה 10.45 מבית החולים רמב"ם, חיפה, לבית העלמין בכפר סמיר.
אוטובוס יעמוד לרשות המלווים מכניסת בית החולים רמב"ם.
המשפחה האבלה

מועצת הסטודנטים בפקולטה למשפטים
אוניברסיטת תל־אביב
אבלה על
תלמידיה ובוגריה הי"ד
שנפלו במלחמת יום הכפורים
ומשתתפת בצער המשפחות השכולות.
עצרת לזכרם תתקיים היום יום חמישי ה' ניסן תשל"ד 28.3.74 בשעה 6.30 בערב בבנין הפקולטה למשפטים
חבריהם ומוקירי זכרם מוזמנים

מרכז מגן דוד אדום בישראל
ההנהלה והעובדים
משתתפים בצערה של חברתם לעבודה
חנה קאופמן
על מותו ללא עת של בעלה
קורט ז"ל

שר האוצר
המנהל הכללי
הנהלת המשרד ועובדיו
אבלים
על חבריהם שנפלו במלחמת יום הכיפורים

משה אלוס	אגף מס הכנסה ומס רכוש
איתן חכמוב	אגף מס הכנסה ומס רכוש
גרשון מירן	אגף המכס והבלו
גבאי שמואל	אגף המכס והבלו
בארי חזק	אגף התקציבים
גד בונה	אגף התקציבים
דן גול	לשכת הממונה על השכר
יוליאן דוידזון	מרכז למיכון [illegible]

ומשתתפים באבל העובדים
שיקיריהם נפלו במלחמה

[illegible]

בית הגמנסיה העברית בירושלים
אבל על מותם של בוגריו,
לוחמי צבא ההגנה לישראל
אשר חרפו נפשם במלחמת יום הכיפורים
ונפלו בהגנת המולדת

אבישר אורי	דבורצקי גדעון
אלקושי אהוד	דשא גלעד
בן־דור משה	וידמן רפאל
ברזילי אריאל	טנא עמוס
גנאור נחמיה	מושינסקי יובל

עופר יצחק
קולר רענן
קומיי יוחנן
קניג עמירם
זכרם ינון לעד

שאול נ. איזנברג ומשפחתו
ארגון חברות איזנברג
משתתפים בצערה של
משפחת **שמואל מילר**
ששכלה את בנה
שאול מילר ז"ל
במלחמת יום הכפורים

הנהלת אגודת „פרדס" בע"מ וחבריה
סניף פתח תקוה

אבלים על פטירתו של [illegible]

צבי איזקסון ז"ל

[illegible]

ומשתתפים בצער המשפחה

ההלויה תצא היום יום חמישי, ה' בניסן תשל"ד (28.3.74) מבית האבלים רח' [illegible] 8 ת"א, בשעה 12.00 בצהרים, ברכה לבית העלמין בנחלת יצחק.

[illegible]

אני אבל ויגון על פטירתו
של ידידי וחברי

צבי איזקסון
נ"ע

[illegible]

תנחומי [illegible] רעיתי ובני משפחתי
הגב' מרגלית איזקסון, לאליהו איזקסון
[illegible] ובני משפחותיהם

יצחק רוקח

[illegible]

למשפחת איזקסון היקרה

[illegible]
על פטירת ראש המשפחה

צבי איזקסון ז"ל

דוד י. חכמי ומשפחתו

למשפחת איזקסון

השתתפותנו הכנה באבלכם הכבד על פטירתו של

צבי איזקסון ז"ל

יו"ר מועצת המנהלים של חברתנו

„הדר" חברה לביטוח בע"מ
ההנהלה וחבר העובדים

לחבר מועצת המנהלים של חברתנו
מר אליהו איזקסון ומשפחתו
תנחומינו הכנים במות עליכם ראש המשפחה

צבי איזקסון ז"ל

דיינרס קלוב ישראל בע"מ
ההנהלה וחבר העובדים

על מותו של

צבי איזקסון ז"ל

[illegible]

אבלים
ומביעים השתתפותם בצער המשפחה

פרדס אגודה קואופרטיבית של פרדסנים
(נוסדה בשנת תרס"ט) בע"מ
ההנהלה, המוסדות, הסניפים,
צבור החברים והעובדים

על מותו של

צבי איזקסון

[illegible]

אבלים ומשתתפים בצער המשפחה

בית יכין

הלך מאתנו חלוץ התקלאות, הפרדסנות והספנות

צבי איזקסון
ז"ל

יחד עם כל דור הותיקים
אנו משתתפים באבלה הכבד של המשפחה

אהרון רוזנפלד ובניו

מהדרין בע"מ

אבלה על מות

צבי איזקסון ז"ל

[illegible]

למשפחת איזקסון

אנו משתתפים באבלכם על מות

צבי איזקסון ז"ל

המשביר המרכזי
[illegible]

לשכת המסחר ישראל־אמריקה הלטינית

[illegible]

מר צבי איזקסון ז"ל

ומביעה השתתפותה באבל המשפחה

למר אליהו איזקסון
קונסול כללי של ניקרגואה
ולמשפחתו

השתתפותנו הכנה באבלכם בפטירת אבי המשפחה

מר צבי איזקסון ז"ל

הסגל הקונסולרי לת"א–יפו

א.פ.א.י — אגודה שיתופית לפירות א"י בע"מ

אבלה על מות

צבי איזקסון ז"ל

נשיא התאחדות האכרים בישראל

למשפחת איזקסון
והתאחדות האכרים

השתתפותנו הכנה באבלכם על מות

צבי איזקסון
ז"ל

פרדס מוצרי הדר בע"מ

[illegible]

להתאחדות האכרים בישראל

במות נשיאם

צבי איזקסון ז"ל

המועצה לייצור ושיווק כותנה בע"מ

מוזיאון הארץ
תל-אביב

מתאבל על מותו של

פרופ' מיכאל אבי־יונה
ז"ל

ההנהלה וצוות עובדי
מלון הולילנד, ירושלים

משתתפים בצערה של
הגב' אבי־יונה

במות בעלה, יועצנו וידידנו

פרופ' מיכאל אבי־יונה ז"ל

האנציקלופדיה העברית
„מסדה" ו„מסדה פרס"
מפעל ההוצאה של עם ישראל

מתאבלים על פטירתו של

פרופ' מיכאל אבי־יונה
ז"ל

מעורכיה הראשיים של האנציקלופדיה העברית
ומכבדי המשתתפים במפעלנו.

האוניברסיטה העברית בירושלים
הפקולטה למדעי הרוח
מוריה, תלמידיה ועובדיה

אבלים על מותו של

פרופ' מיכאל אבי־יונה
ז"ל

ומביעים תנחומיהם למשפחה

אבלים על מותו של

פרופ' מיכאל אבי־יונה
ז"ל

אוניברסיטת ת"א
הפקולטה למדעי הרוח,
המכון לארכיאולוגיה.

עיריית ירושלים

מוזיאון העיר ירושלים
המצודה

אבל על פטירתו של

פרופ' מיכאל אבי־יונה

יו"ר [illegible]

לרס"ן גולדברום ניר־עם

אתך באבלך במות

אביך ז"ל

קצין המשטרה הצבאית הראשי
ופיקודיו

לחברנו לעבודה מר יהודה כץ

משתתפים באבלך על מות

אביך ז"ל

ההנהלה והעובדים
בנק לאומי לישראל בע"מ
סניף דיזנגוף 100 [illegible]
תל־אביב

ציבור הכורמים

מתאבל על מותו של

נשיא התאחדות האכרים

צבי איזקסון
ז"ל

[illegible]

[illegible]

אגודת הכורמים הקואופרטיבית
של
יקבי ראשון לציון וזכרון יעקב בע"מ
וכרמל מזרחי

במלאת [illegible] לפטירתה של יקירתנו

חוה חרובי ז"ל

לבית ישורון — ברמן

תתקיים אזכרה ועליה לקברה ביום שישי, ו' בניסן תשל"ד 29.3.1974 בשעה 12.30 בצהרים.
נפגשים ליד שער בית העלמין הר המנוחות ירושלים.

המשפחה

במלאת שלושים לפטירתה של

רבקה רוט ז"ל

יעלו בני משפחתה וידידיה לגילוי מצבה
בבית העלמין באפיקים, ביום ראשון ח' ניסן תשל"ד
(31.3.74) בשעה 3.00 אחה"צ.

המשפחה

האגודה למלחמה בסרטן בישראל

משתתפת באבלו של

שר החוץ מר אבא אבן

על מות

אמו ז"ל

לאהרון מנדלבאום

משתתפים באבלך הכבד על מות

אמך ז"ל

קבוצת החברות של
עוז חברה להשקעות

למר אהרון מנדלבאום

השתתפותנו בצערך במות עליך

אמך

בנק משכנתאות לדיור
של אוניקו בע"מ

לגיל ורון היקרים
ולמשפחות קליין וליבצ'יק השכולות

אתכם באבלכם הכבד על מות [illegible]
של האם, [illegible]

פנינה קליין ז"ל

התלמידים, המתנכות וההורים
של כיתות ב-1 ד-2
בבית הספר אהבת-ציון תל-אביב

מתעצבים על האבדן הכבד אשר פקד את
משפחות ליבצ'יק וקליין
בהלקח מאתם

פנינה ז"ל

הננו מביעים בזאת את רגשי השתתפותנו באבלם

דיירי הבית המשותף
רח' רייך 8 תל־אביב

לארכיטקט
רוזוב ומשפחתו

השתתפותנו הכנה בצערך על מות

אשתך ז"ל

בית קולסו בע"מ

לסגן אלוף דן רז

אתך באבלך במות עליך

אמך

אלוף הפיקוד וקציניו

לרינה זהבי

משתתפים באבלך

במות אמך

הנהלת החברה והעובדים
הנדסת התפלה לישראל
[illegible] בע"מ

[illegible] الأصل

מכז אמן الأصل

זה קרה
בין קייפטאון ללונדון

נוכח העליה התלולה במחיר הזהב
דרא"פ - על סף הפיכה תעשייתית וכלכלית

קייפטאון. העליה התלולה ב־מחיר הזהב, מזניקה באחרונה את דרום־אפריקה לעבר מהפכה תעשייתית. מומחי כלכלה סבו־רים כי ארץ זו עומדת על סף עידן בו יהיה המטבע שלה, ה־ראנד, אחד המטבעות החזקים ו־היציבים בעולם; התגברות ה־אמון במצבה הכלכלי של דרום אפריקה תגביר את זרם ההשק־עות בה מחו"ל; המחסור בידיים עובדות יגיע לממדים כאלה, ש־הממשלה תאלץ לאמן כושים ל־עבודות שנהגו עד כה לתת בידי לבנים, ישלם להם משכורות גבוהות יותר.

המחיר הרשמי של הזהב שמד עדיין על 42.22 דולר לאונקיה, אבל בשווקים פתוחים רבים ב־עולם משלמים בעבורו 180 דולר ויותר. בקצב כזה, עשויה דרא"פ בה מופקת כמות השווה ל־80 אחוז מן הזהב בעולם החופשי, להגות מרווחים של 4.5 מיליארד דולר לשנה — רק מייצוא זהב.

אם הממשלה המקומית תדע לנצל התפתחות זו כראוי, תהיה דרא"פ תוך זמן קצר לאחד מ־ענקי התעשיה בעולם. היא תוכל להציע משרות רבות במשכורות גבוהות יותר.

יש הטוענים כי להתפתחות זו יהיו השלכות חברתיות. שכן ככל שיהיה יותר כסף בידי המפר־נסים, יהיו פחות חיכוכים, שכן יקטן מספרם של אלה שאין להם.

תוצאה נוספת עשויה להיות גידול ניכר בהגירה לדרא"פ — ונראה שנוכח המחסור בידיים עובדות ומיומנות, תסכים הממ־שלה לפתוח את השערים למהג־רים. יותר על כן: במקרים רבים יוכל השכיר לדרוש את השכר הנראה לו — ותמיד יהיה מי ש־ישלם.

סערה חברתית באיטליה
חוקרים כיצד הפסיד מיליונר 9 מיליון ל"י בליל הימורים

רומא. סערה חברתית עוברת עתה באיטליה, כאשר במרכזה עומד מהמר אשר הפסיד בלילה אחד בקזינו שבמונטה קארלו סכום השווה ל־9 מיליון ל"י. ה־איש הוא איל הבניה האיטלקי, ג'מאני קאלטאג'ירונה המתמר־מרים הם בין השאר, המוני הס־יי הבית של איטליה.

חברי הפרלמנט האיטלקי מ־בקשים לדעת כיצד הצליח ה־מיליונר להוציא סכום כה גדול מחוץ לגבולות איטליה. הם גם מעוניינים לגלות כיצד הרויח סכום עתק זה, בקלות כה רבה, עד כי נקל היה לו להפסידו.

שכן על פי השומה עליה הצ־היר לשנת 1968, הסתכמה הכנ־סתו לאותה שנה בכ־300 אלף ל"י. אשר לארבע השנים האח־רונות, הצהיר שהרויח בממוצע סכום השווה ל־600 אלף ל"י. בכל שנה.

מולו של קאלטאג'ירונה כה ה־מר לו באותו לילה, עד כי הר־בה לתהות לידידים של ידידיו סכומי עתק, מתוך תקוה שהם יצליחו יותר ממנו — אך לשוא.

הזמרת ג'ני ג'ונס סחטה כסף מלקוחותיה ברשת נערות טלפון

לונדון. הזמרת ג'ני ג'ונס סחטה סכום של 12 אלף ליש"ש משני גברים — לקוחותיה ברשת של נערות טלפון אותה ניהלה. האשמה זו הועלתה כלפיה בימים אלה בבית משפט לונדוני. היא השתמשה במידע שהיה לה על הסטיות המיניות של השניים ותוך איומים לפרסם ברבים, סחטה מהם סכומים גבוהים.

לאחד משני הקרבנות פנתה וסיפרה כי עליה להאבק באחד מעתוני יום א'. המאיים לפרסם סידרת כתבות אודותיה ורשת נערות הטלפון שלה, ובתוך כך לחשוף גם כמה מן הלקוחות. האיש, „מיסטר איקס", תואר על ידי התביעה כאדם אשר אהב להתעלס עם נערות צעירות, כשהן לבושות, הצמיד פנים שהן תלמידות בית ספר.

גבר זה היה דמות ידועה למדי בחוגי החברה. הוא חשש מאד מן הפרסום. ואכן, באחד מימי אי של 1971 הופיעה בעתון אנגלי ידיעה אודות ג'ני ג'ונס ונערותיה. אז צילצלה אל „מיסטר איקס" וביקשה ממנו שיסייע לה בכספים, כדי שתוכל לנקוט בפעולה נגד העתון.

כשתבר כי „מיסטר איקס" לא היה רב אמצעים. משום כך התקשה לגייס את הסכומים שתבעה ג'ונס. אבל הוא הצליח לאחר מאמצים, למסור לידיה כ־12 אלף ליש"ש.

בפברואר 1972 מצאה ג'ונס קורבן נוסף, אשר גם אליו פנתה תחת מסוה של פרסום בעתונים. היא הוסיפה גם שבכוונתה לכתוב ספר, בו יופיעו שמותיהם של כל לקוחותיה. אך מסתבר כי הקרבן השני היה יותר נבון. כאשר עמד על כוונתה האמיתית, מיהר לפנות לרשויות וכך נפתחה חקירה מקיפה, אשר בסופו של דבר הביאה את ג'ני ג'ונס לאולם ה„אולד ביילי" המפורסם — כבאשמת בסחיטה והוצאת כספים בטענות שווא.

האם חשף שר ההסברה מקורות מידע חסויים?

שאילתה: מדוע לא מלמדים הברית החדשה?

מאת סופרו הפרלמנטרי של „הארץ"

בומגו החליטה הממשלה על הפ־סקת פעילות צים בקווי נוסעים. מתי יימכרו האניות ההפעלה ותופ־סק? שאל אתמול ח"כ גדעון פת (ליכוד) את שר התחבורה אהרן ידיד.

שאילתות נוספות:

✱ מה האמצעים ליצירת קרנות לתעסוקת עולים אקדמאים? (יצחק שמיר לשר הקליטה שלמה רוזן).

✱ מה הרכב חיל האירוח של הארים בקו עם מצרים? (יצחק גר־לן לשר הבטחון משה דיין).

✱ כמה אנשים למדו השנה ב־קורסים לעזרה ראשונה? (הלל זייד־דל לשר הבריאות ויקטור שם־טוב).

✱ כמה יהודים עוסקות במחקר גיאולוגי בארץ? (יגאל הורוביץ ל־שר המסחר התעשיה חיים בר לב).

✱ האם שלח קצין במודיעין מכ־תב לשרים בו תקף את שר ההסב־רה שמעון פרס שחשף בפומבי מ־קורות מידע חסויים? (מאיר פעיל לראש הממשלה גולדה מאיר).

✱ מדוע לא מלמדים את „הברית החדשה" בבתי הספר התיכוניים? (יוסי שריד בוועדת החינוך). האם זוהי תוצאה של לחץ הדתיים, או של שיקול ענייני?

✱ האם נקברו 10 אלפי מגנות תפוזים ומה נעשה למנוע עבירת „כל תשחיתי" שאל ד"ר זרח ורהפ־טיג (מפד"ל) את שר החקלאות חיים גבתי.

✱ האם פוטר שלה חדש שהוע־סק במשגיח כשרות בשירות לב מעבודתו? — שאלה שולמית אלו־ני (זכויות האזרח) את שר הדתות ד"ר יצחק רפאל.

✱ האם תקופה של ששה חודשים אינה מספיקה לשר משפטים להמ־ליץ או לסרב להמליץ על בקשת חנינה? שאל ח"כ יוסף שריד (מ־ערך) את השר חיים צדוק, בקבלו על „סחבת" בעניין זה.

✱ האם יהיו עובדי רשות ה־שידור פטורים מאגרת רדיו וטלוויז־יה? שאל בועז מואב (זכויות האז־רח) את שר האוצר פנחס ספיר.

✱ מה יעשה האוצר לצמצם יבוא בלתי חיוני? שאל יצחק גולן (ל"ע) את שר האוצר.

✱ אילו תוכניות תיעוש ומלא־כה אושרו השנה ביהודה ובשומרון וברצועת עזה? שאל יהודה שערי (ל"ע) את שר המסחר והתעשיה ח־יים בר לב.

אלמוגי יזום שינוי שיטת המיסים העירוניים

אושרו העלאות של 50 אחוז בחיפה והרצליה

מאת סופר „הארץ" בחיפה

ברוב קולות של חברי הקואליציה העירונית אישרה אמש מועצת עירית חיפה את צו המסים החדש לשנת 1974/75 הקובע העלאה של כ־50 אחוז בארנונה הכללית ברוב חלקי העיר. נציגי סיעת הליכוד הצביעו נגד העלאת המיסים.

בוויכוח שקדם להצבעה טען ראש העירייה מר יוסף אלמוגי כי שיטת המיסוי העירוני בארץ היא מיושנת אנטי־סוציאלית ומעוותת. הוא אמר שהוא הטיל על ועדת מומחים להצ־יע שינויים לקראת שנת הכספים 1975/76.

מיפול בהולם

ראש סיעת ליכוד ד"ר יונה אגגל טען כי צריך היה לקבוע העלאה רק לכמה חודשים ולדון מחדש בבעיה כעבור חצי שנה כי הנוהל הנוכחי יש בו משום טיפול בהולם.

נציג ליכוד ד"ר דב לאופר אמר שלא היתה הצדקה להביא לאישור צו מסים חדש בטרם שיציגו בפני המועצה הצעת תקציב לשנה הבאה.

שינוי בשיטה בהרצליה

(ע). מועצת עירית הרצליה החד־ליטה בישיבתה ביום ג' על העלאת המסים (ארנונה כללית) על בתי־מגורים, בנייני תעשיה, בתי־מלון ובתי־עסק. העליה המוצעת היא ב־שיעור 50 אחוז, אך יחול שינוי ב־שיטה, ממיסוי לפי חדרים למיסוי לפי שטח הדירה.

ראש העיריה מר יוסף נבו הדגיש, כי עירית הרצליה היתה היחידה ב־ארץ שלא העלתה את המיסים לפני שנתיים כאשר כל הרשויות המקו־מיות העלו. כן ציין, כי שיטת המי־סוי החדשה מוצדקת יותר.

ילדים גילו טנדר מוכתם בדם — חשש לפשע חמור

מאת יהודה אריאל סופר „הארץ"

מכונית טנדר נטושה ועליה סימני דם שנתגלתה על ידי ילדי קבוצת מצובה באדמות המשק, העסיקה אתמול את חוקרי המש־טרה הסבורים שהמכונית שימשה לביצוע פשע חמור.

ילדי מצובה ששבו ביום שלישי בערב מטיול הבחינו בטנדר חונה ליד מטעי אבוקדו. הם סברו שבאו לגנוב אבוקדו. אולם לאחר שלא מצאו איש בסביבה הבחינו בסימני דם בטנדר, חשבו שארעה תאונה והטנדר הושאר במקום. למשטרה נמסר על כך באיחור של 12 שעות.

החוקרים שהגיעו למקום מצאו עק־בות של מספר אנשים שנראה של־פיות אחד מהם היה פצוע. התברר שהטנדר שייך לתושב אחד הכפרים בגליל המערבי שהשאילו למכר.

כפי שמוסר סופר „הארץ" הטילה המשטרה איפול מוחלט על כל הפר־טים ומהלך החקירה. אולם נודע שלמקום הובאו כלבי גישוש וגששים ימנוסים לסייע לחוקרים במציאת פתרון התעלומה.

לחלק המדינה ל־90 אזורי בחירה — מציע ח"כ א. שוסטק

מאת סופרו הפרלמנטרי של „הארץ"

הצעה לחלק את המדינה ל־90 אזורי בחירה שבכל אחד מהם יבחר רק ח"כ אחד — העלתה ח"כ אלי־עזר שוסטאק (ליכוד). זו ההצעה הרביעית שהוגשה בעניין זה בכנסת.

עוד הצעות חוק הוצעות לסדר ה־יום:

✱ ליקוי חמור במטבע־ביציה של נוער מתגייס (גאולה כהן).

✱ תביעה שהזיפותה לא הגבלה לדיון בדיית נוער במצוקה (מאיר פעיל).

✱ שר לא יוכל להיות ח"כ, אך מי שחדל להיות שר יוכל לחזור לכנסת ומי שנכנס אליה במקומו יתפטר (מיכה חריש).

אנא חייכו אל החולים

קרא שר הבריאות בוועידת קופת חולים

(ע). „רופאים, העובדי המוסדות הרפואיים, אנא, קצת יותר פנים מחייכות אל החבר הזקוק לשירותי הרפואה" — קריאה זו השמיע אמ־מול שר הבריאות, מר ויקטור שם־טוב, בדברי ברכתו בוועידה התשי־עית של קופ"ח המתקיימת בזכרון יעקב.

השר אמר, כי קופ"ח של ההסתד־רות הינה שותף גדול של משרד הב־ריאות ו„בלעדיה לא היינו מגיעים לאותם הישגים מרשימים של הר־פואה הישראלית, בהם אנו מתפא־רים בעולם".

בדבריו על חוק הבריאות הסביר, כי ביטוח בריאות באמצעות ארגו־נים וולונטריים תואם את המגמות הרווחות כיום עמדה הזקה במדינות נאורות.

בסיום דבריו אמר, כי החוק יבטיח לקופות החולים מעמד ממלכתי אך ישמור על האוטונומיה שלהם, תוך יצירת בסיס של תחרות הוגנת.

ד"ר חיים דורון קרא לממשלה להקים רשות בריאות כשותפה למש־רד הבריאות ולקופות החולים, שב־מסגרתה יתוכננו ויתואמו השירותים במסגרת ביטוח הבריאות הממלכתי.

בגבפי 400 אלף

חבר מרכז קופ"ח מר ס. גרייק מסר, כי מאז הוועידה האחרונה לפני שש שנים נוספו 400 אלף נפש ל־קופ"ח. כיום מונה אוכלוסיית הקר־פה שני מיליון ו־400 אלף נפש, מזה כ־210 אלף נפש ערבים ודרו־זים.

שר האוצר מר פנחס ספיר ציין את שיתוף הפעולה הקיים בין הממשלה לבין קופת חולים.

חבר מרכז קופ"ח, י. חלד, הציע להקל בהגבלות של מחלות קודמות, הרק מכהלוה כרוניות. לפי ההצעה, תתוקן ההגבלה אחרי עשרים שנה חברות רצופות, לעשר שנים. כן הבר של חובה בדיקת הכניסה לכל חבר חדש והתנהג „הצהרת בריאות". תקו־פת ההמתנה לאישפוז ללא תשלום, פרט למחלות בהגבלה, הקוצר והוע־מד על שלושה חודשי חברות במקום שישה חודשים עד כה.

כלל ופרט

נשיא המדינה פרופ' אפרים קציר, ערך אתמול קבלת פנים לכבוד אגודת הכמורנים היהודיים מצרפת המקיי־פים את ועידתם בישראל. כן קיבל הנשיא כקלות בארגון התיילים הבר שוהדים בארה"ב.

שר המשטרה, מר שלמה הלל, קיבל אתמול לביקור פרידה בלשכתו בירו־שלים את מר מישל קונבר ראש נצי־גות הצלב־האדום הבין לאומי בישר־אל, עם סיום תפקידו, ואת מחליפו, מר פרנסואה באיי.

הכנסת אישרה תקציב ביניים — 8.7 מיליארד ל"י

מאת סופרו הפרלמנטרי של „הארץ"

הכנסת אישרה אתמול את תקציב הביניים לשנת 1974 המורשה לממ־שלה להוציא עד סוף חודש יולי 8.77 מיליארד לירות שהוא כרבע מ־התקציב הלאומי השנתי.

הסתייגויות הליכוד נידחו. בקרי־את שניה ושלישית אישרה הכנסת חוקים פיסקאליים — חוק מלוה מל־חמה, מלוה הסכון וחוק מס שירותים.

ביום מצביעים

כדי למנוע רוב מקרי לאופוזיציה כפי שאירע שלשום נייס אתמול המערך את רוב השרים וחברי ה־כנסת שלו אם כי שר האוצר פנחס ספיר נעדר מהמליאה.

חוק בול בטוחן, אשר לגביו הצ־ליחה האופוזיציה ליצור שלשום רוב לעצמה, לא הגיע אתמול לכלל קרי־אה שלישית.

מפ"ם יוזמת חזית נגד בחירות אישיות

מאת חביב כנען, סופר „הארץ"

ענין שינוי שיטת הבחירות לכנ־סת העסיק אמש את מזכירות מפ"ם הנרדה מן המסע למען בחירות אי־שיות של חברי כנסת. מפ"ם תפתח במגעים עם המפד"ל, הליברלים ה־עצמאיים ואף עם מפלגות החזית התורתית, לכינוס גוף נגד שינוי שי־טת הבחירות.

במפ"ם מניחים כי לגוף כזה ייטצ־או עוד תומכים בין חברי המפלגות האחרות, ביחוד בתוך המערך ואולי אף בליכוד, שילחצו נגד שינוי כזה.

בחירות פנימיות ב„עבודה" תובע יוסף אלמוגי

(צ) — יש צורך דחוף לקיים בחירות פנימיות במפלגה על מנת שנדע מהי „תעודת הזהות של כל חבר במפלגה" — אמר ראש עירית חיפה, ח"כ יוסף אלמוגי בהופעתו בפני סטודנטים באולם צ'רצ'יל ב־קרית הטכניון. ח"כ אלמוגי אמר, כי הוא בעד ביטול הכיבות במפ־לגה. לדעתו, את הבחירות ניתן לק־יים תוך חודשיים עד שלושה חודשים, דבר שיביא לריענון המפלגה.

מאסר עולם לרוצח אשתו ומאהבה

מאת סופר „הארץ" בנצרת

שאול מור־יוסף בן 35, תושב יוקנעם, נדון למאסר עולם בבית המשפט המחוזי בנצרת לאחר ש־הודשע ברצח מתוך כוונה תחילה של אשתו ושני אחרים ופציעתם של 3 אחרים ביולי אשתקד על רקע של קנאה בצל מרומה.

צעיר ניספה בתאונה

אריה בר בן 22, תושב קיבוץ אפיק בדרום רמת הגולן התהפכל ומת אתמול כאשר עבר על מנקף שפגע בחוטי החשמל.

סערת רוחות ב„העבודה" בירושלים

מאת גדעון אלון סופר „הארץ" בירושלים

סערת רוחות פרצה אמש בישיבת לשכת מפלגת העבודה בירושלים ב־ענין המשך כהונתו של סגן ראש העיר צבי רוזן כמזכיר המחוז של מפלגת העבודה בבירה.

בישיבה בה השתתפו גם חברי ה־של מועצת הפועלים, עמדו לדון בבחירת מועמדי המפלגה למזכירות מועצת הפועלים, אולם יו"ר המפ־לגה ח"כ משה ברעם ביקש בראשית הישיבה במפתיע לאשר את המשך כהונתו של צבי רוזן כמזכיר המפ־לגה עד חודש מאי.

חבר לשכת המפלגה יצחק משולם הודיע כי הוא דורש לקיים דיון ב־לשכת המפלגה בנושא זה, אולם ח"כ ברעם הכריז כי יש לו סמכות כיו"ר המפלגה להודיע על כך.

פרצה סערת רוחות, הישיבה פוז־רה והיא חודשה רק כעבור שע־תיים (ללא חברי הועד הפועל של המועצה).

חוגים במפלגת העבודה טענו אמש כי לדעתם מבקש ח"כ ברעם להאריך את כהונתו של רוזן במפלגה כדי להכשיר את הקרקע לבחירתו של בנו עוזי ברעם להפקיד זה.

המלצה לאשר רטרואקטיבית את תקציבי לשכת הנשיא

הוצע שמשלחת של ועדת הכספים תשוחח עם הנשיא

ועדת משנה של ועדת הכספים החליטה להמליץ בפני מליאתה לאשר העברות תקציב רטרואקטיבית בלש־כת הנשיא. בישיבת הוועדה נמנעו רק חברי הכנסת דוד קורן (מערך) ויחזקאל פלומין (ליכוד) מהצבעה על אישור ההמלצה, שנעשתה לבק־שת נציגי האוצר.

בדיון נמסרו סעיפים שונים של חריגות מהתקציב. בין שאר הפרטים התרשמו חברי הוועדה משתי הו־צאות:

✱ 90 אלף ל"י שולמו לשני בוד־גים בתקופה של תשעה חודשים.

✱ לריהוט דירתה של מזכירה הוצאו 15 אלף ל"י. לא נמצא גם רוה השכירות של דירתה.

חברי הכנסת דיברו בנימה בי־קורתית, אם כי מאופקת. ישראל קרגמן הציע כי תיבחר משלחת מט־עם ועדת הכספים, אשר תשוחח עם הנשיא אפרים קציר.

גופתו של נהג המונית, שחול־צה ביום ג' מתחום שבצידי כביש־המריבה המחבר את תל־חנן עם שכונת דניה על הר הכרמל, זוהתה כגופת מוחמד אברכלייב סאלה קלי־בס, בן 36 מבסמת טבעון.

שמגר ידווח בקרוב על פרשת אוטוקרס

בתשובה לפנייתו של יושב ר(אש) ועדת הכלכלה ח"כ שמואל תמ(יר) ששאל על ההתפתחות שארעה קשר לזומר שהגישה הוועדה ליו(עץ) המשפטי לממשלה מאיר שמגר (ב)פרשת אוטוקרס, הודיעה נציגת יועץ המשפטי תמר פנחסוביץ, היועץ המשפטי לממשלה ידווח בקרוב לוועדת הכלכלה על תוצ(אות) חקירות המשטרה ותוצאות (ה)תביעות משפטיות שהגישו לבית משפט כלפי אנשים המעורבים (ב)פרשת אוטוקרס בקשר למתן (שו)חד ועבירות אחרות על החוק.

קרן מאיר שרמן העניקה (סכו)ם בסך 38,000 ל"י לבית הלוחמ(ים) אפקה, לרכישת ציוד טרפויטי.

כל הכבוד לרנו 16

חשוב שגם אתה תדע מדוע זוכה "רנו 16" לכבוד ולהצלחה בכל ארצות אירופה.

רנו 16 היא מכונית יוקרה מצוידת בתקנים של לוקסוס אמריקאי בשילוב עם היעילות והחסכוניות האירופאית.

ברנו 16 התוספות,-הנחשבות במכוניות אחרות כ"אכסטרא", -הן תקניות בלא תוספת במחיר: -

בקרה אלקטרונית, אורות אזהרה לכל תפקוד, מונה מרחק, אורות להילוך אחורי, מיתקן חשמלי בחלון האחורי להפשרת אדים, מגבים הפועלים בשתי מהירויות, ראי לאור יום וללילה, מנעול הגה, מצית חשמלי.

בין היתרונות המכניים של רנו 16 תמצא:

מערכת צינון חתומה הרמטית, מוגנת מפני הלודה או קפיאה, הגנה של מרכב המכונית מפני קורוזיה, מערכת מעצורים כפולה, הנעה קדמית, מנוע רב עוצמה שפעולתו שקטה וצריכת הדלק שלו מינימלית, צמיגים רדיאליים, ZX עם חוטי פלדה.

בין אמצעי הנוחות הבלעדיים ל"רנו" תמצא:

מושבי כורסא המכוונים לכל זווית רצויה עד הפיכת המושב למיטה, משענות צדדיות, תא מטען ענקי, דלת חמישית המאפשרת הפיכת השלון לטנדר.

תראה, תבדוק ואז תאמר גם אתה:
"כל הכבוד לרנו 16"

RENAULT 16 רנו — רנו במחסכון ראשון!

רנו — היצרן הגדול בעולם של מכוניות עם הנעה קדמית

בני משה קרסו

תל־אביב: רח' ריב"ל 26, טל. 33343
ירושלים: רח' הס 4, טל. 226491
חיפה: "דבב חיפה" רח' יפו 32, טל. 523359
טבריה: שטרלאנג, רח' הגליל 54, טל. 23852
באר שבע: סוכנות "דנר" לנגב דרך השיאים 3166
ראשון לציון: ברליצקי, רח' הרצל 62, טל. 941008

נצרת: "כוכב הגליל", נצרת מרכז, טל. 56587
אשדוד: "רנו אשדוד" - כפר רוגוזין 15, טל. 21569
רמת־גן: סוכנות רנו רג־קיבל, ז'בוטינסקי 10, טל. 798474
טבריה: סוכנות רנו טבריה־יודי, רח' הגבור, טל. 0473036
יפו: סוכנות רנו דרום ת"א־ירושלים, שד' בן צבי 33
אבו־כביר. טל. 825666-820192

פרסום מרץ

חידון סמליק

בכל יום ששי
במוסף השבועי של הארץ
שפע פרסים יקרי־ערך
ברבבות ל"י!

קולט - אדים
זופז ZOPPAS אל־בן

מפלדת אל־חלד ובלי ארובה

מצויד בפילטר סופג־שומן שניתן לרחיצה ובפילטר פחם הפועל על־ידי תנופת־אויר הויתיה וסיבובית

מכונת תפירה
BROTHER

(דגם 1380)

BROTHER
המכחר הגדול בארץ של מכונות תפירה

המפתח לפרסום בארץ
פרסום ב־הארץ

למר ישראל וינדזברג

מיטב הברכות לנשואי

הבן אשר עם בח"ל

„גד" חברה להפצה בע"מ
ההנהלה הפקידים והעובדים

קלענו בול נוסף!

נולדה לנו

בת

אחות לאורנה, לנועה ולהדס

דליה ועודד אליגון

26.3.74

מירה וסמוקי סיימון
הרצליה פיתוח

ליליאן וצ'ארלס ריס
למון — נתניה

שמחים להודיע שטכס נישואי ילדיהם

פיליפה ודוד

נערך בחוג המשפחה ביום ד', 27 במרץ 1974

הרצליה פיתוח

סיעת המערך עירית תל־אביב־יפו

תושבים יקרים.

ביום ראשון, 31.3.74 תתכנס מועצת העיריה לדון בתקציב העיר לשנה הקרובה. הדיונים במועצה קובעים שרותי העיר וצורת החיים בה. הישיבות פתוחות לכל אזרח. אנו קוראים לכם לנצל זכותכם ולבקר מפעם לפעם במוסד הפרלמנטרי של עירכם ולראותו בפעולה.

בברכה
סיעת המערך תל־אביב

הדיון ב־31.3.74 יתקיים בין השעות 09.00—13.00
ו־16.00—19.00 באולם הישיבות בשדרות קק"ל 68.

אסותא בית החולים אלישע חיפה

נולדו ל: — — — — — — —
מרים ובנימין ינקו — בן
שרה ומורים בבים — בן
לטפיה וראובן עודה — בן
פואזה ובומי הלאר — בן
קפר ותמר כאלח — בן
רחל ויהושע ישלוביץ — בן
נעמי ונתן שמואל — בן
שושנה וצבי רוזנבאום — בן

עולם חדש

בואו לבקר את

הדירה לדוגמא

בשכונת היוקרה
"נוה אמירים" — בהרצליה,
גבול רמת השרון,
2 ק"מ מצומת הכפר הירוק.

הדירה בשטח הבניה
פתוחה למבקרים:
בימות השבוע: א'—ה'
בין 15—18 אחה"צ
בשבת
בין 10 בבוקר — 14 בצהריים
בשעות אחרות, לפי קביעה
בטלפון מראש.

הדירה מתוכננת
בסגנון ארכיטקטוני מתקדם
ומדגימה את תרבות הדיור
ש"נוה" הנהיגה לראשונה בארץ.
כאן מקבלות המלים
תכנון וגמר, סגנון ונוחות — משמעות מיוחדת.
בין אם המדובר בחלוקת שטח הדירה
לנוחות ההורים והילדים בנפרד,
באפשרויות האירוח הנרחבות, בחדרי הארונות הבנויים בקיר,
במטבח שהוא חלום כל אשה, ועוד.
כדוגמת אחותה התאומה "נוה אביבים", מצטיינת "נוה אמירים"
בתכנון קהלתי מקיף עם מרכז מסחרי מודרני
ומרכז ספורט (בריכת שחיה וטניס).

נוה אמירים

נוה חברת בנין בע"מ
חברת בת של החברה לנכסים ובנין בע"מ

ת"א 62646, רח' ארלוזורוב 53, טל. 240122
פתוח בימים א' ב' ג' ה' בשעות 8.00—16.00
בימים ד' ו' בשעות 8.00—13.00

טלפון משרד המכירות באתר הבניה 986406

ספורט

בעריכת יהואל ארדי

ברבע גמר הגביע, אמש ביפו

טלבי, פרץ וטבק מוטטו את מכבי פ"ת — 0:3

השערים: רוחמים טלבי (9), ויקי פרץ (63), בני טבק (71).

תוך גילוי יכולת משופרת בהשוואה לזו שהוצגה בשבועות האחרונים רכש אמש מכבי תל־אביב לאור זרקורי בלומפילד מיקומה רצינית בדרכו לחצי גמר גביע המדינה בשעה שהביס ללא תנאי את מכבי פתח־תקוה במיפגש הראשון ברבע הגמר — 0:3. מיפגש הגומלין יהיה ב־9 באפריל.

התל־אביבים הוכיחו בפרקים רבים של המשחק, כי „חזרו לעצמם" ונחלצו מן המשבר שפקד אותם, לא מעט בשל שובו של ויקי פרץ לאחר היעדרות ממושכת. פרץ שב וכבש אמש שער והיה הפעיל והיעיל בקבוצתו.

מאידך, לא היתה אמש להעדרות קפטן מכבי תל־אביב צבי רוזן השפעה כלשהי על קבוצתו, באשר התקפת היריב מפתח־תקוה היתה כה חלשה, שיותר מגיני מכבי תל־אביב בראשות דוד קרקו הביקו בלו הסדורו עימה בקלות.

להעדרו של קפטן מכבי פתח־תקוה זאב זלצר היתה השפעה ניכרת על משחק ההגנה של הקבוצה, שסבלה מהעדרו של מנהיג שירכז ויגבש את המשחק, וגרמה במישרין לכך שמגיני הקבוצה נפלו טרף בידי חלוצי מכבי תל־אביב שהביכו אותם לעתים קרובות.

מכבי פ"ת לא הצליחה לשחזר את מבצעה מאשתקד כאשר הדיחה את מכבי תל־אביב ממשחקי הגביע (נצחון 1:2 בפתח־תקוה). יתרונם של התל־אביבים בלט בעיקר במחצית השניה, כאשר חלוציהם המהירים הגיעו פעמים רבות לעמדות הבקעה שבאו בסיומן של התקפות מתוכננות ומתואמות היטב שהזכירו לאוהדי הקבוצה את הימים הטובים.

כאשר ניצל המאמן יצחק שניאור את זכות החלפת השחקנים וכלל בהרכב כדורגלנים צעירים במקום דורי ברנר ורוחמים טלבי, התגלה כי לכוכבים הוותיקים יש מחליפים ברמה טובה, דוגמת בני טבק, שיכולים להיכנס בהולם לנעליהם.

שלושת השערים שהבקיעו התל־אביבים לשערו של שלמה קיל, שאמש לא היה בשיאו, היו מרהיבי עין וכולם היו תוצאה של מהלכי כדור מדוייקים שהלהיבו את הקהל.

בשער הראשון התכבד הקיצוני הוותיק רוחמים טלבי שגילה עד החלפתו במחצית השניה, כי כושר ההבקעה שלו לא נעלם. בדקה ה־9 התנהלה התקפה מהירה באגף הימני, כאשר ויקי פרץ שמשך אליו את כל מגיני פתח־תקוה מסר את הכדור לעבר רחבת ה־16. למקום הגיחו במהירות דרור ברנור ורוחמים טלבי שמצאו עצמם בלתי מגוננים מול שערו של שלמה קיל. טלבי שהיה קרוב יותר לכדור בעט באין מפריע לתוך השער.

דרוקר החמיץ מנקודת ה־11

עשר דקות מאוחר יותר היה זה שוב טלבי, שניצב חופשי 7 מטרים משערו של קיל אך הכדור שבעט לעבר השער נהדף ע"י שלמה קיל.

בדקה ה־23 ניתנה למכבי ת"א הזדמנות להשוות את התוצאה אך זו הוחמצה. הכל החל בפריצה מסחררת של דני ספקוקיני לתוך רחבת תל־אביב, שם הוכשל ע"י דוד קרקו. יצחק דרוקר היה האיש שעליו הוטלה המשימה להבקיע את קודש שוער מכבי תל־אביב מנקודת ה־11 אולם הלה בעט החוצה והותיר את התוצאה בעינה.

שתי דקות לאחר ההפסקה פרץ ויקי פרץ לרחבה ובעט בעוצמה, אבל השוער קיל עצר. בשלב זה החליף בני טבק הצעיר את דרור בר־נור שנפצע קודם לכן.

יתרונם של התל־אביבים גדל בדקה ה־63. לאחר התקפה נאה העלה אברהם שמברג את הכדור לרחבה וויקי פרץ נגח בצורה מרשימה מ־8 מטרים לתוך השער.

משלב זה ואילך נראו הפתח־תקוואים אומללים מאוד מול ההתקפות המסחררות והמבריקות של יריביהם שהגיעו את הכדור בתבונה רבה בכל פינות המגרש.

ההתקפה הנאה ביותר של התל־אביבים שהביאה בעקבותיה שער, שייכת לדקה ה־71. אברהם כהן, שחקן צעיר וכשרוני הוליך באמנות את הכדור במרכז המגרש ומסר אותו לבלה. האחרון פרץ כדרכו במהירות ומסר לבני טבק שמעמדה חופשית בעט לשער כדי להקנות לקבוצתו נצחון זה חלק — 0:3.

שפט שמואל הנדורג, לעיני 3,000 צופים, בבלומפילד.

שמואל קליגר

נבחרת הנוער (עד 18) — מכבי חדרה 0:0

נבחרת הנוער של ישראל עד גיל 18, לא הצליחה לגבור אתמול בחדרה על מכבי המקומי ומשחק האימון בין שתי הקבוצות הסתיים בתיקו 0:0.

כושרו הטוב של עודד מכנס מנתניה לא סייע לשינוי התוצאה. הוא הוריד את השוער המקומי, אך בלי הצלחה.

שפט חיים דהאן לעיני 500 צופים.

✱ בקבוצת הפועל חיפה יבוצע שינוי אחד לפחות בהרכב בשבת הקרובה. כשגבי בליטי שנעדר לאחרונה יחזור לשחק במקומו של אלי לבנטל שהורחק שלושה ממשחק הגביע של קבוצתו נגד הפועל תל־אביב.

איפסוויץ' נגד ישראל ביפו ב־24.4

נבחרת הכדורגל של ישראל תתמודד ב־24 באפריל, באיצטדיון בלומפילד ביפו, עם הקבוצה האנגלית איפסוויץ'. אתמול נתקבלה בהתאחדות לכדורגל בתל־אביב הודעה המאשרת את בואה של הקבוצה. ההתאחדות הישראלית תשלם לאיפסוויץ' 3,000 ליש"ט עבור המשחק.

אתמול הגיעה תשובה שלילית מהתאחדות הכדורגל של איטליה, לבקשת ההתאחדות הישראלית לקיים משחקי ידידות עם נבחרותיה השונות של איטליה.

האלוף העולמי הגן על כתרו תוך 4 דקות ו־43 שניות

בנצחון מוחץ על נורטון אותת פורמן לקליי: אתה הבא בתור!

הקרב ביניהם, שיהיה כנראה ב־30 בספטמבר בזאיר, יכניס לכל מתאגרף לפחות 5 מיליון דולאר

אלוף העולם באיגרוף במשקל כבד, ג'ורג' פורמן, מנתר מעל קאן נורטון, שניות לאחר שהשכיבו על הקרשים במהלומה שמאלית מוחצת (צילום רדיו של אָ. פִּי.).

איגרוף

קאראקאס, 27 (שרות „ספורט הארץ"). ג'ורג' פורמן, אלוף העולם באיגרוף במשקל כבד, צייר כאן לפנות בוקר חזית צנומה למי ליריבו השנוא ביותר, קאסיוס קליי, לקראת הקרב ביניהם שנועד לספטמבר השנה. תוך 4 דקות ו־43 שניות חיסל פורמן את האיש היחיד שפגע ופצע בשעתו את קליי — קאן נורטון, שבא לסמון לכתר האליפות וירד מן הזירה על כפיים, תוך שהוא ממלמל: „הוחמצתי את ההזדמנות היחידה בחיי...".

בכך השיג פורמן שיא חדש בקריירה שלו: השלמת הקרב ה־29 בתוך שלושה הסיבובים הראשונים. הוא זקף בכך לזכותו גם את הנוקאאוט ה־37 מבין 40 קרבותיו כמקצוען, בהם לא נוצח עד כה.

הישגו של פורמן מזכיר שדשרת דומה של נצחונות, שנזקפו בשעתו לזכות אחד מגדולי המתאגרפים בהיסטוריה — ג'ו לואיס. ואכן, פורמן טוען כי לואיס, „המפציץ החום", היה חלק נכבד בנצחונו על נורטון. „כאשר הציגו אותנו זה בפני זה בזירה, קרב אלי לואיס ולחש באזני: זכור, אתה האלוף. שמור על קור רוח. וזו, אכן, מה שעשיתי".

הפרשנות של קליי

קאסיוס („מוחמד עלי") קליי, אשר נוכחותו בקהל גורמת לא פעם להתרגשות ולשאגות סירוק של מעריצים, ישב ליד הזירה, כפרשן רשת טלוויזיה שהעבירה את הקרב במעגל סגור. מה שראה, לבטח לא הפיס את דעתו.

שעה קלה קודם לכן, כאשר תאר את נורטון, אמר קליי על פורמן: „הוא בסך הכל חובבן מנופח. הוא איטי ומשמש מטרה נוחה למקצוענים. אני בטוח שאוכל לנצח אותו. בכוח, הוא מכה יותר חזק ממני. אבל אני מתאגרף טוב יותר".

נראה שלאחר הקרב שינה קליי קמעה את דעתו — אם לא כלפי חוץ, לפחות בעומק ליבו.

פורמן בן ה־25, צעיר וחזק כשור, מלא בטחון ודוה קרב, אינו נראה כמי שמתאגרף בן 33 כקליי יוכל ליטול ממנו את הכתר. בפרט אם נזכור, כי קליי איבד הרבה מכושרו באותן שלוש וחצי השנים בהן לא התאגרף, כאשר הורחק מן הזירה בעיצומן של הבעיות המשפטיות שהיו לו עם הצבא.

שמאלית בלסת

פורמן, צעיר שבא מן הגיטו הכושי ביוסטון, בו עסק בניפוץ שמשות ועצמות, תוך משחק בלתי פוסק של מחבואים עם המשטרה, הציג יכולת עדיפה על נורטון. אמנם הסיבוב הראשון היה חסר אירועים מרשימים, חרף העובדה שפורמן לחץ קדימה כל העת כדי להשיג יתרון. אבל התברר כבר אז, כי נורטון מתקשה לעמוד בלחץ.

„הייתי קפוא מדי. משום מה, לא יכולתי לבצע את תכניותי", אמר נורטון לאחר הקרב. ואכן, בתום הסיבוב הראשון היה מאזן הנקודות לטובתו של האלוף. אבל בדקה הראשונה של הסיבוב השני, ניצב נורטון מול מטר מהלומות, שכמותו ידעו רק מתאגרפים מעטים.

פורמן הסתער עליו כמו קצב על נתח בשר. הוא שיגר לעברו ימניות ושמאליות בקצב נורא, דחק את נורטון לחבלים, נע לצדדים, הניח לנורטון לזוז למרכזו וזרק אותו על החבלים בצידה האחר של הזירה.

וכאן, כאשר היה ברור לו כי נורטון איננו חש עצמו כה בוטח כמו לפני הקרב, יצא פורמן לקרב־ההכרעה שלו. שמאלית נוראה נחתה על לסתו של נורטון, בעקבותיה באה סידרה של ימניות ושמאליות, ושוב שמאלית אדירה ששיטחה את הטורן לכתר על גבו, כשעיניו מביטות נכחן במבט זגוגי.

כאשר סיים השופט למנות, הצליח נורטון לקום על רגליים של בובה. הקרב הסתיים.

נגד קליי — בזאיר

תוצאות הקרב היו סיום למאבק ממושך בין מנהליו של פורמן למארגני הקרב על בחירת השופט. היה בכך גם פיצוי לחשש שהתעורר בקרב המנוים, שעות אחדות לפני הקרב, לגבי אי התייצבותו של האלוף בזירה — לאחר שהודיע על פציעה בברכו השמאלית. אבל זריקת ארגעה השכיחה מפורמן את כאביו — לפחות עד שסיים את המלאכה עם נורטון.

הוא עשה זאת כה מהר, עד כי היה מי שתאר אותו בקהל כאדם הממהר לסיים פעולה כלשהי, מאחר והחנה את מכוניתו בחוץ, במקום אסור, כשהמנוע פועל ועליו למהר ולהסתלק.

עתה, לאחר נצחונו השני בקרב־ההגנה על תארו העולמי, צופים הכל לקרב החשוב והגדול מכולם: פורמן נגד קליי. קרב זה, כך נמסר, יהיה ב־30 בספטמבר בזאיר ואמרגניו הבטיחו לכל מתאגרף סכום של 5 מיליון דולר.

ההשקעה — 2.5 מיליון ל"י — כולל פריצת דרכים

פגמים וליקויים בנסיעות קבוצות הכדורגל והכדורסל של הפועל י־ם

מאת גדעון אלון, סופר „ספורט הארץ" בירושלים

דו"ח של מבקר ההסתדרות, על נסיעות קבוצות הכדורגל והכדורסל של הפועל ירושלים לחו"ל בשנת 1972, מתריע על פגמים וליקויים רבים, בחלקם חמורים, בפעולות המזכירות של סניף הפועל ירושלים.

בפרטי הדו"ח נאמר, כי לבחירה של חברת הנסיעות, שבאמצעותה נסעו שתי הקבוצות, לא קדמו פניה בכתב לחברת „הסתור" (ההסתדרותית), ולחברות אחרות, בבקשה לקבל הצעות שמזכירות הסניף יכלה לבחור בזולה ובנוחה שביניהן. מחברת „הסתור" לא נתקבלה כל הצעה, ושתי ההצעות מהחברות הפרטיות לא היו זהות בפרטיהן, ולפיכך לא ניתן להשוות ביניהן. ועדת המבקר סבורה, שכתוצאה מכך, לא היתה ההחלטה מבוססת, וקיים חשש שהתקשרות עם החברה המסויימת גרמה להוצאות מיותרות.

בניגוד לנוהל

כן קובע הדו"ח, שמימון נסיעת קבוצות נעשה בחלקו על ידי שימוש בכספים. שנועדו למטרות אחרות. ניהול החשבונות של נסיעת הקבוצות נעשה מחוץ למסגרת הקבועה של ניהול חשבונות הסניף, הכספים הועברו במישרין לחברת הנסיעות הפרטית, ללא קבלת רשות ובניגוד לנוהל להוציא כספים רק בחתימת שניים מהמורשים לחתום.

עוד נאמר בדו"ח, שבחשבון הנסיעות נמצא רישום הוצאה שאין לה אחיזה במציאות, ומטרתו הברורה להסוות הוצאת כספי הסניף למימון נסיעת הקבוצות.

ועדת המבקר החליטה להעביר את הדו"ח לוועדת הביקורת המרכזית של ההסתדרות, כדי שזו תשקול אם יש מקום להסקת מסקנות במישור האישי והחברותי.

תגובה: טעם לפגם

בינתיים נודע, כי בימים האחרונים שיגרה אגודת הפועל ירושלים מכתב תשובה על הטענות המועלות שהועלו בדו"ח. אחד מראשי האגודה אמר לי בתגובה לפרסום הדו"ח: „אף פעם לא ביקרו נסיעות של קבוצות אחרות לחו"ל. אינני יודע מדוע „התלבשו" דווקא עלינו. כנראה, שהיתה כאן הדלפה של אחד העסקנים, שלא הצטרף לנסיעות לחו"ל. עם זאת, אני מודה שיש טעם לפגם בכמה מן הממצאים".

האם יצליח קיסינג'ר להפגיש את ישראל עם נבחרת ערבית

זה הרעיון המועלה בספר חדש שיצא לאור בלונדון: „הגביע העולמי — קדחת כדורגל"

לונדון, 27 (שרות „ספורט הארץ"). הצעתו של שר הספורט הארצי לג'ימי הגגן, לבוא ולאמן את נבחרת איראן, הפנתה כאן מעם נוספת תשומת לב רבה להתעניינות הגוברת ההולכת במזרח התיכון במשחק פופולרי זה.

רבים נזכרים לפתע בחיילים ישראלים ומצריים משחקים בכדורגל משני עברי תעלת סואץ. ואם שואלים את פיו של בירן מיניהאן, הרי הם משחקים טוב למדי. שכן מיניהאן הוא מחברו של ספר הנושא את השם „הגביע העולמי — קדחת הכדורגל", בו הוא מרבה לתאר את התפשטות ספורט זה ברחבי העולם.

כתב מיניהאן: „ארצות ערב מלאות חומר טוב לכדורגל. הישראלים לעומתם משתפרים בעקביות". הוא מגלה, כי ארצות ערביות רבות משקיעות סכומי כסף גדולים כדי להתאים את איצטדיוני הכדורגל שלהן לתנאים המודרניים. במקומות רבים משחקים בארצות אלה על מגרשי חול. אבל אין זה פוגם כלל וכלל בהתלהבות.

„יתכן כי נושא זה", לדעת המחבר, „עשוי לשמש כקרקע לרעיון בשביל ד"ר הנרי קיסינג'ר במאמצי התיווך שלו במזרח התיכון. יתכן, כי מעמדו והצלחתו יישמעו ביתר בהירות, כאשר יוכל קיסינג'ר להפגיש את נבחרות הכדורגל של ישראל וארץ ערבית כלשהי, למשחק רעים.

„הרעיון אינו כה בלתי מתקבל על הדעת, סבור אחד המשתתפים בספרו של מיניהאן. לדבריו קיים מועדון כדורגל באוסטריה, בו משחקים ישראלים ומצרים זה לצד זה „והם מסתדרים לגמרי לא רע".

„אבל יחד עם זאת בל נשכח, כי הונדוראס ואל סאלוואדור, ניצלו את הסיכסוך ביניהן על רקע משחקי גמר הגביע העולמי ב־1970, כדי לצאת למלחמה זו בזו...

אכן, גם זה צד לכדורגל...

אתלטיקה

מרוץ מגנס יהיה בבירה ב־17 באפריל

מאת סופר „ספורט הארץ" בירושלים

מרוץ האוניברסיטה המסורתי, ע"ש ד"ר מגנס ז"ל (נשיא האוניברסיטה העברית לשעבר), המתקיים זו הפעם ה־23, ייערך ביום רביעי ה־17 באפריל.

במרוץ יוכלו ליטול חלק נערים (ריצה תחרותית במסלול של 2.5 ק"מ) בוגרים (ריצה תחרותית לאורך 5 ק"מ) וכן נערים ובוגרים (עממי לריצת 2.5 ק"מ).

מסלול הריצה יהיה בכביש המקיף את קרית האוניברסיטה, כשהזינוק יהיה מול בניין התיכון שליד האוניברסיטה וקו הגמר בכיכר וייצמן ליד בניין המנהלה.

בשיא המרוץ לבוגרים (למרחק 5 ק"מ) מחזיק האצן יובל וישניצר שגמא את המרחק ב־1971 בזמן של 15.53 דקות.

חוויות חדשות בספורט ובילוי קייצי בחופי הארץ

YAMAHA

מספר 1 ביפן

עכשיו הזמן להתכונן לקיץ
הבטח לעצמך
מנוע ימי - עדיין
במחיר הישן!

סוכנים ראשיים בישראל: עופר חברה לרכב בע"מ, רח' הסדנא 6 ת"א, טל' 821865, ובסוכנויות וספה בארץ.

בית משפט המחוזי בתל־אביב

תיק עזבונות 2929/72

עזבון

המנוח יצחק קרונפלד ז"ל

נושי המנוח הנ"ל (תושב רמת גן שנפטר ביום כ"ו ניסן תשל"ב — 10 לאפריל 1972) מוזמנים בזה להודיע לי בכתב על תביעותיהם כעבור 3 חדשים מיום פרסום הודעה זו.

ח"ים ספיר, עו"ד
מנהל עזבון יצחק קרונפלד ז"ל
שד' רוטשילד 10, ת"א

עיריית אשדוד

מכרז פומבי מס' 8/74 — ריצוף גגות במבני העיריה

עיריית אשדוד מכריזה בזה על קבלת הצעות מקבלנים לביצוע ריצוף גגות במבני העיריה.

מסמכי המכרז ופרטים נוספים אפשר לקבל במח' האחזקה בשעות העבודה הרגילות, ללא תמורה.

את ההצעות יש לשלוח בשני עותקים בדואר רשום בלבד למזכיר העיר, במעטפה הסגורה לא יאוחר מיום 14.4.74 בצירוף ערבות בנקאית או הוראות עיכוב כספים מגזבר העיריה או ערבות של חב' ביטוח מאושרת או צ'ק בנקאי בשיעור של 10%. הצעות ללא ערבות כנ"ל לא תובאנה לדיון.

את ההצעה יש להגיש בהתאם לתנאי המכרז כולל תנאי התשלום. ופיצול העבודות במסמכי המכרז וכל שינוי בהם עלול לגרום לביטולה.

בעת הדיון בהצעה תתחשב העיריה בכושרו של המציע לבצע את העבודה כפי שהוכח בעבר בעבודותיו הקודמות וכן בוותקו ובנסיונו בעבודות דומות.

אין העיריה מתחייבת לקבל ההצעה הזולה ביותר או כל הצעה שהיא.

אינג' צ. צ'יקר
ראש העיריה

ספורט טוטו

השבוע מתחלק הפרס הראשון ב„טוטו" בסך 620.000 ל"י

מינימום הפרס הראשון מובטח: 300.000 ל"י

מינימום כלל הפרסים 600.000 ל"י

היום המועד האחרון למסירת טפסים

עשה לך מנהג קבוע - מלא טוטו כל שבוע!

עולם חדש של שכלולים

המכון לפריון העבודה והייצור מרכז ההדרכה
בית הספר להנדסאים ולטכנאי ייצור מוסמכים

מודיע על פתיחת

קורסים חדשים בתל־אביב ובחיפה

✱ ✱ ✱

טכנאי ייצור (לימודי ערב)

תאריך פתיחה: יום ב' 1.4.74, שעה 17.30

טכנאי ייצור (לימודי יום)

תאריך פתיחה: יום א' 5.5.74, שעה 10.00

פרטים והרשמה: המכון לפריון העבודה והייצור, בי"ס להנדסאים ולטכנאי ייצור מוסמכים, רח' סולד 4, טל. 253131.

✱ ✱ ✱

טכנאי ייצור (לימודי ערב)

תאריך פתיחה: חודש מאי 1974
פרטים והרשמה: המכון לפריון העבודה והייצור, חיפה, דרך העצמאות 82 טל' 666388—04.

נמשכת ההרשמה לקורס הנדסאי ייצור

שלב א': טכנאי ייצור מוסמכים — שלב ב': הסמכה להנדסאי ייצור

הפולקסווגן שהגיע בדיוק בזמן הנכון

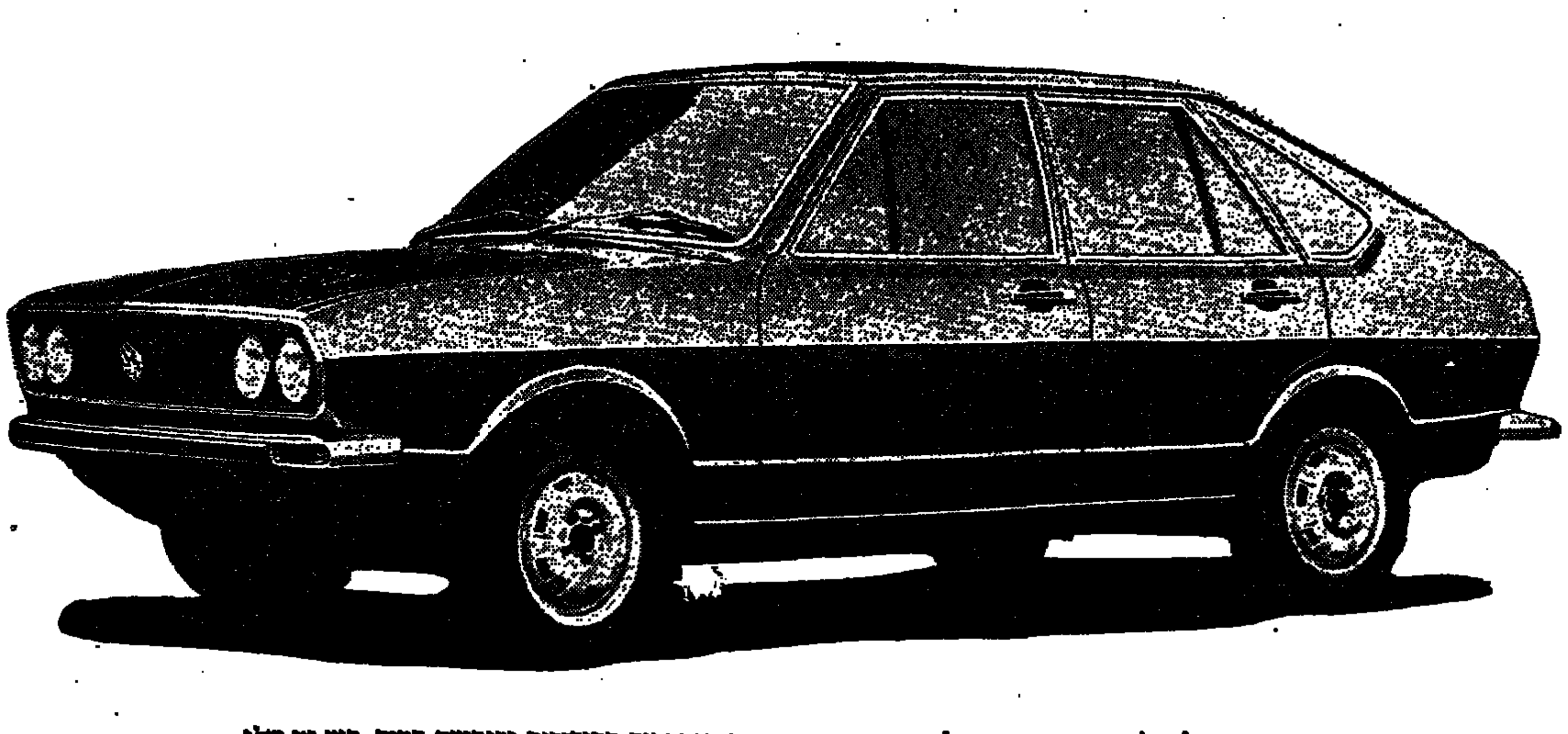

פאסאט, המכונית החדשה של פולקסווגן עושה את כל מה שאתה רוצה שמכונית תעשה כיום.

למשל: עצמה וצריכת דלק חסכונית אינם הולכים בדרך כלל יד ביד, אבל לפאסאט יש מנוע חדש המפתח 75 כ"ס ותאוצה של 0־80 קמ"ש תוך 8,5 שניות ואעפ"י כן צורך בממוצע רק 8,8 ליטר לכל 100 ק"מ.

רוב האנשים בימינו רוצים מכונית מרווחת המושיבה 5 אנשים מבוגרים בנוחות מקסימלית. הם רוצים גם הרבה מקום למטען אך אינם רוצים מכונית גדולה (מי רוצה לשלם עבור פח מיותר?). הפאסאט פתר גם בעיה זו: חידושים טכנולוגיים (שאחדים מהם יפתיעו אותך) איפשרו לפולקסווגן לבנות את המערכות המיכניות של הפאסאט בקומפקטיות רבה כך שרוב המקום בפאסאט שמור לך ולנוסעיך.

הגלגלים המניעים את הפאסאט (והם מגיעים אותו עד למהירות של 160 קמ"ש) נמצאים לפנים, ממש, מתחת למנוע. זה מקנה לך שליטה כפי שלא ידעת אותה במכונית קונבנציונלית ונותן לפאסאט יציבות פנטסטית בסיבובים ובנסיעה במים, בוץ או שלג.

לפאסאט יש מתקן קטן ומופלא הנקרא „בלם החלקה" (SKIDBREAKER). בלם־ההחלקה מבריח את הפאסאט להמשיך ולנוע ישר אם לחצת קשות על הבלם בעת נסיעה על כביש חלק. מכוניות שאין להן „בלם־החלקה" עלולות להתחלק על הכביש במקרה כזה.

הפאסאט נבנה לאמינות, חסכנות ואורך חיים (ומי יודע לבנות מכוניות כאלה טוב יותר מפולקסווגן?). הוא זקוק לשרות תקופתי רק אחת ל־15,000 ק"מ (אחת לשנה בממוצע!) ולהחלפת שמן רק אחת ל־7,500 ק"מ. הפאסאט בא ב־17 דגמים שונים: 2 או 4 דלתות; הילוכים רגילים או אוטומטיים; מנוע של 60, 75 או 85 כ"ס; רגיל, סטיישן או ספורט; ריפודי בד או עורית; צבע רגיל או מטליק; פאסאט היא המכונית שהגיעה בדיוק בזמן הנכון ופולקסווגן מאפשר לך להתאים לעצמך את הפאסאט הנכון.

פאסאט — המכונית המתחילה את העידן החדש של פולקסווגן.
4 דלתות החל מ־36.350 ל"י. סטיישן 5 דלתות החל מ־38.750 ל"י.

צמפיון מוטורס (ישראל) בע"מ
יבואנים כלליים של פולקסווגן ופורשה

מחירים עשויים להשתנות ללא הודעה מראש בעקבות שינויים במיסוי ו/או בשערי מטבעות בינלאומיים. הנתונים במודעה מתייחסים לפאסאט 1500.

مكامن الأمل

הבנק הבינלאומי
הראשון לישראל בע״מ

איך אפשר להגיע באשדוד ל־4800 ל״י בשבת אחת

מאת עמוס חדד,
סופר „הארץ"

השכר של 2400 לירות למשמרת ו־4800 ל״י לשתי משמרות, שקיבלו פועלי התפעול בנמל אשדוד בסוף עבודה בשבת האחרונה בפריקת מטען מיוחד — נובע מהסכם ישן של נורמות עם פועלי התפעול, לגבי פריקת אותו מטען מיוחד בארגזים.

הנורמה שנקבעה בעבר היא 11 ארגזים לשעה. התשלום בעד עבודה בשבת בנמל אשדוד הוא, כידוע, 300%, כלומר התשלום של 3 ימי עבודה בעד יום אחד, לפי 10 ל״י לשעה, שהם 240 ל״י למשמרת.

בשבת האחרונה היה אותו המטען המיוחד שנפרק על גבי משטחים במקום ארגזים, אך הנורמה לא שונתה למרות שהפריקה על משטחים הרבה יותר מהירה מארגזים.

פועלים שעבדו במהירות עשו 10—11 נורמות במשמרת אחת וכך הגיעו לשכר של 2400 ל״י למשמרת. אלה שעבדו שתי משמרות יקבלו שכר כפול.

אחדים מקרב פועלי התפעול בנמל אשדוד הכריזו כי בעתיד לא יפרקו מטענים מיוחדים בשבת אם יוקטן השכר אשר מגיע להם לפי ההסכם בעד מטענים מיוחדים.

ידלין: „אות" נסגר בגלל הודעות עורכו

שחם: שקר וכזב

מאת סופר „הארץ"

„השבועון „אות" נסגר בגלל ההודעות שמסר עורכו על סגירתו הקרובה" — אמר לי מזכיר העבודה מר אהרן ידלין. „העורך הודיע גם לדפוס על סגירתו הצפויה של השבועון ולאחר שנערך לקראת אי־הופעתו לא יכול היה להדפיסו שוב".

מר ידלין אמר עוד כי „הרושם שלי כי העורך דוד שחם רצה לסגור את העתון ובעתון האחרון אף נכתב במפורש הסוף בשבוע הבא". מר ידלין הוסיף מצידו כי יעשה מאמצים להמשיך את הופעת העתון כל עוד לא תתקבל החלטה אחרת בלשכה לסגור את העתון.

תגובת דוד שחם

„אני אגיש נגד אהרן ידלין תביעה על הוצאת דיבה. זהו שקר וכזב. צריך הרבה יותר כתוצפה לומר שאני ביקשתי לסגור את העתון". אמר לי מר דוד שחם בתגובה על דברי מר ידלין. מר שחם אמר, כי ההודיע את אבשי מר ידלין כי אם ימשיך לדחוף את הבירוקה כאילו הוא אחראי לסגירת העתון יתבע אותו לדין. מר שחם אמר כי גורמים מוסמכים במפלגה הודיעו כמוזן לדפוס של החברה המאוחדת לפירסומים על סגירת אות ב־31 במארס. אף כי לא היתה החלטה מוסמכת של המוסדות. הדפוס נערך לסגירת העתון אף כי בלשכה הודיע מר ידלין על המשך הופעת העתון.

תביעה להמשך הדפסת „אות"

מאת סופר „הארץ"
בירושלים

הצורה בה נסגר השבועון אות אין הדעת סובלתה — כתב אתמול ח״כ יוסף שריד למזכיר העבודה אהרן ידלין. הוא הזכיר לו כי הבטיח שאות יתקיים עד לקבלת החלטה מוסמכת אחרת בקשר לעתידו.

„טוב מתקבל הרושם", כתב ח״כ שריד, כי „המפלגה מתחמקת מדיונים גלויים במוסדותיה המוסמכים". ההסברים לעקיפת המוסדות העיתונים בקשר לסגירת אות הם חמקניים ומפוקפקים. שיטה זו הכשילה באחרונה את המפלגה.

ח״כ שריד ביקש להורות בדחיפות להמשיך להדפיס את השבועון אות עד להחלטה אחרת. גם אם מתגבש רוב לסגירת אות — וזו גם דעת ח״כ שריד — אין להסתמך על התרשמות זו לגבי המצב בלשכת המפלגה, ואין לנצל אותה לעקיפת דרכי הדיון המקובלות.

בן־פורת דוחה טענות בגין

מאת סופרו הפרלמנטרי של „הארץ"

כנן ידיד הכנסת מרדכי בן־פורת (מערך) דחה אתמול את טענותיו של ח״כ מנחם בגין כי נשיאות הכנסת נהגה במשוא פנים בהצעתו לדון בהכנסת התותחים המצרים לאיזור הדילול. ח״כ בן־פורת היה זה שהציע לדחות ההכרעה עד שיתקבל בירור מוסמך בעניין זה. ח״כ בן־פורת אמר כי יש להניח שהנשיאות תכיר בדחיפות ההצעה היא תועלה לדיון ביום שני.

מתנות לחג
ברשת בתי האופנה
שנידמן
★ דיזנגוף 128
3 קומות של אופנה
★ דיזנגוף 120
ארנקים ומוצרי עור
★ דיזנגוף 125
הבוטיק לגבר
★ זמנהוף 25
המקור לבגדי זמש ועור

מפעלים, מוסדות,
וועדי עובדים
תנו לעובדיכם לבחור בעצמם,
את השי לחגים
השי הנאה והנוח
לעובד ולמעביד
שוברי מתנה

להשיג במחלקת
המכירות של
המשביר לצרכן,
רח׳ סלמה 58, ת״א,
טלפון 824224
ובכל בתי הכל־בו
של המשביר לצרכן
ברחבי הארץ.

המשביר לצרכן

פסק. בוררות:

צים תמכור רק אניה אחת מה„אמהות"

מאת סופר „הארץ"

ועדה הסתדרותית קבעה אתמול כי יכולה חברת צים למכור רק אחת משתי האניות מסוג „אמהות" שרוצה החברה הלאומית למכור.

העניין היה במחלוקת בין צים לאיגוד קציני הים שהביע התנגדותו הנמרצה למכירת האניות ובעקבות כך הובא הדבר לבוררות הסתדרותית. את שתי האניות של צור תן העמידה צים מזה יותר מחודש והחליטה של הנהלתה על מכירתן, באה משום שהפעלתן מסבה הפסדים לחברה.

אף שהנהלת צים עומדת על ממכרתה. הבלעדיים לקבוע בכל הקשור למכירת אניותיה, יש להניח כי תכבד את החלטת הפשרה של הוועדה ההסתדרותית ובכך יימצא הסדר עם איגוד קציני הים.

תסיסה במשמרת הצעירה של מפלגת העבודה

מאת סופר „הארץ"

התארגנות תנועת המחאה גרמו לתסיסה בקרב צעירי מפלגת העבודה ולישבת המשמרת מתכנסת היום לדיון בנושא כשעל הפרק הצעה ליכנס דחוף של מרכז המפלגה על אי תגובתה נגד ההתארגנויות שרדבן תוקפות את הנהגת המפלגה ד תובעות את החלפתה.

מזכיר המשמרת הצעירה מר יחיאל לקט אמר אתמול כי יש לברך את התופעה של מעורבות של צעירים למען שינויים פוליטיים.

מציע להגדיל משכנתאות לזוגות צעירים בהתאם לעליית מדד הבניה

במכתב אל שר השיכון יהושע רבינוביץ הציע ח״כ גדעון פת (הליכוד) לקבוע כי שיעורי המשכנתאות הניתנות לזוגות צעירים לשיכון, יוצמדו למדד ויועלו בהתאם.

ח״כ פת טוען, שמאחר ומחירי הדירות עלו מדי חודש בחודשו, היחס שבין מחירי הדירות והמשכנתאות שבעליהן קיבלו הולך וגדל. המשתכנים הצעירים לא יכולים לעמוד במחירים החדשים של הדירות.

פחות מילווה מלחמה בהכנסות נמוכות, יותר בגבוהות

בעקבות שיחות שנערכו בימים האחרונים בין נציגי מפ״ם, אהרן אפרת ואליעזר רונן לבין שר האוצר, פנחס ספיר, ושיחות שנערכו בהנהלת הקואליציה, הוחלט לשחרר כ־20,000 איש, בעלי הכנסות נמוכות ממלווה מלחמה, ולהעלות — בשנת הכספים 1974 — את שיעורי מילווה המלחמה לבעלי ההכנסות הגבוהות, נאמר בהודעת מפ״ם.

בדואים מכרו באילת דגים רקובים

מאת שמואל תגר
סופר „הארץ" באילת

למחלקת התברואה של עיריית אילת נודע, כי בכיר נמכרים דגים רקובים על־ידי הבדואים. במבצע בזק, יחד עם משטרת אילת, אותרו 500 ק״ג דגים שחולקו בחנויות בעיר וכן שנמכרו על־ידי הבדואים בסיני לתושבים ברחובות.

יוגבל השימוש הפרטי ברכב של צה״ל

לא ייפגעו תנאי השירות של קציני קבע

מאת סופרו הצבאי של „הארץ"

הוראות חמורות בקשר לשימוש במכוניות צבאיות למטרות פרטיות ייכנסו בקרוב לתוקפן ולפיהן יוצאו בני משפחותיהם של אנשי צבא קבע לקבל היתר מוקדם ממפקד בכיר שירשה להם להשתמש ברכב כאשר אבי המשפחה אינו נוהג בו.

ההוראות החדשות הן במסגרת הרפורמה המשמעת בצה״ל. על מנת למנוע מקרים של שימוש במכוניות צבאיות למטרות פרטיות או נסיעות פרטיות של הנהגים וצמצום הבזבוז נקבעו תקנות חדשות. עם זאת הודה הרמטכ״ל שלא לפגוע בתנאי השירות של אנשי צבא קבע והמיוחד של אלה המשרתים רחוק מבתיהם ובקווים הקדמיים.

רק לצרכים רפואיים

ההוראה אומרת, כי שימוש ברכב צבאי שלא בתפקיד מותרת רק כאשר נוהג בה איש צבא הקבע שלו שייכת המכונית או שהמכונית נמצאת ברשותו. כאשר בני המשפחה מבקשים להשתמש במכונית של ראש המשפחה, ועם נהג צבאי, מותר הדבר רק לצרכים רפואיים או לאירועים צבאיים. במקרה ויש צורך לנסוע למטרות אחרות, באורח דחוף וחד־פעמי יש לקבל אישור ממפקד בדרגת סגן־אלוף לפחות (לרוב קצין מהיחידה העודפית של בעל המכונית) ומטרת הנסיעה תהיה רשומה בכרטיס המכונית.

בנוסף להוראות אלה נמסר כי המשטרה הצבאית תחייב לעצור מעתה כל מכונית צבאית שבנהגה עבר עבירות תנועה מסויימות. מעצר הרכב יהיה ל־24 שעות לפחות ועד שבוע ימים.

חיסול צחנת הירקון — לא בקרוב

מאת א. קרן
סופר „הארץ"

מומחי תברואה אמרו כי גם אם ייעשה הכל לאלתר לחיסול מיטרד הצחנה בירקון, יארך זמן עד שהמיטרד יחוסל בפועל — אמר אתמול ראש עיריית רמת־גן בפועל עו״ד משה ל. מרון לאחר פגישה שנערכה בלשכת שר הבריאות.

בפגישה השתתפו, נוסף לשר ויקטור שם טוב, גם מנכ״ל המשרד ד״ר ברוך פדה, סגן ראש עיריית רמת־גן מר דוד מלמודוביץ, ראש עיריית תל־אביב מר שלמה להט וסגנו מר מ. כספי יו״ר איגוד ערים דן לביוב מר אליהו שפייר.

מר מרון אמר, כי בצחנת הירקון יש לראות מעין אסון טבע ולפיכך האחריות לחיסולו צריכה להיות ממלכתית. הוא תבע לתגבר את הפעולות ולגלות מקורות שפכים שטרם נתגלו עד כה.

ועדת הפנים — לדיון דחוף

הסופר הפרלמנטרי של „הארץ" מוסיף:

בעקבות מברק מאת אליהו שפייר, יו״ר איגוד גוש דן לביוב, לח״כ יוסף תמיר, יו״ר ועדת הפנים ואיכות הסביבה — תוזמן הועדה לדיון דחוף ביום ששי ותשמע על הצעדים שנעשו ע״י משרדי הממשלה למניעת צחנת הירקון.

הצעה דחופה לדיון בנושא במליאת הכנסת נדחתה ע״י יו״ר הכנסת. ח״כ ידידיה בארי ערער בפני ועדת הכנסת. ביום קולות המערך ולי״ע נגד הליכוד הדתיים (9:9), נדחתה הצעתו. כן הציע זאת ח״כ נסים אליעד (לי״ע).

הצעה: ח״כים יסבו לסדר עם חיילי צה״ל בחזית

מאת סופרו הפרלמנטרי של „הארץ"

„על מנהיגי הציבור לתת דוגמה אישית בהזדהותם והערכתם לחיילינו המשרתים בתנאים קשים ובמיוחד בחזית הצפון. לכן הנני מבקש להציע שחברי הכנסת יבלו את ליל הסדר במחיצתם של חיילי היחידות המשרתות בחזית ויתרמו להעלאת המורל ולהרגשת השותפות" נאמר בפניית ח״כ מ. שחל (מערך) אל יו״ר הכנסת.

מחר ב־ידיעות אחרונות
התוסף לשבת
7 ימים
השבועון לכל המשפחה

„ליל הגנרלים"
מאת שלמה נקדימון
• • •
„מוטב למצוא פתרון בזיגבה מאשר לחטוף מטוסים"
אומר דובר אש״פ בבירות בשיחה עם
פול גייקובס
העתונאי היהודי שראיין את נאיף חוואתמה
מיוחד ל„ידיעות אחרונות"
רפאל בשן מראיין את
משה זנבר נגיד בנק ישראל
• • •
הדוקטרינה הסובייטית
במלחמת יום־הכיפורים
מאת ד״ר אמנון סלע
• • •
נקודת מיפנה במרד הכורדים?
מאת יצחק אפרתי
• • •
ראש המודיעין הסורי —
לשיחות ההפרדה
מאת יעקב כרוז
• • •
עם התותחים המשיבים אש בגולן
מאת אילן כפיר
• • •
המחסלים של הק.ג.ב.
מאת ג׳והן בארון
• • •
חופי סיני נערכים לקראת פסח
מאת נורית ארד

מזוג אויר
למכוניות
אַעֲמוֹר
תל־אביב, רח׳ פישמן־מימון 16. טל. 228166

מחר
יום ו׳ 29.3
יוחלף
מספר
הטלפון
של
מחסנינו

מכתשים
באר־שבע

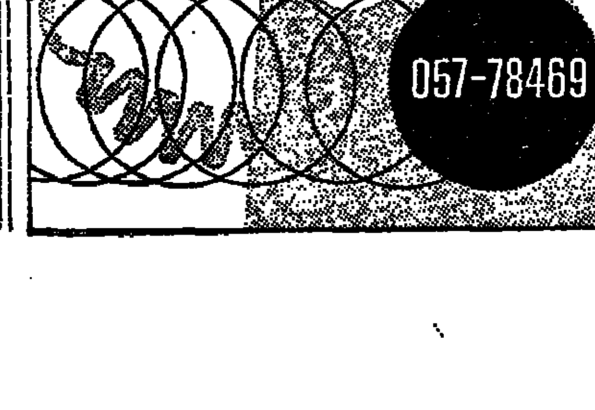

המספר החדש: 057-78469

לקראת הפגישה קיסינג׳ר-דיין בואשינגטון:

הודעת הליכוד

על רמת הגולן והפרדת הכוחות

1. הליכוד מחייב הפרדת כוחות בחזית הצפונית.
2. אלה חייבים להיות תנאי ישראל, שאין עליהם ויתור, להסכם ההפרדה:

א. לא תהיה נסיגת כוחות ישראל ברמת הגולן, מן הקו שנקבע בהסכם הפסקת האש ביום ה־11 ביוני 1967.

ב. חילופים של שבויי המלחמה בין ישראל ובין סוריה.

ג. הוצאת כל היהודים מסוריה והבאתם לחוף מבטחים.

עם ביצוע הסכם ההפרדה יוכלו תושבי הכפרים הסוריים לשוב לשטח שייפונה ע״י כוחות ישראל.

הליכוד קורא למפלגות בישראל להתאחד על תנאים אלה, החיוניים לבטחון האומה ועתידה, למען תגובש לגבי רמת הגולן הסכמה ומדיניות לאומית.

הליכוד

גח״ל, הרשימה הממלכתית, המרכז החפשי, תנועת העבודה למען ארץ ישראל השלמה

אל תחמיץ וכותך לספרות מקצועית
עד 31 מרץ
אם הינך מתלבט בבחירת הספרים רכוש
תעודות שי
המאפשרות למקבליהן לבחור ספרים לפי בחירתם
באחת מחנויותינו בכל רחבי הארץ
סטימצקי

ספרי כיס חדשים
FAWCETT
★ Green Darkness — Anya Seton
★ Transparent Things — Vladimir Nabokov
★ The Search For A Soul / Taylor Caldwell's Psychic Lives — Jess Stearn
★ The Hospital Makers — Irwin Philip Sobel
★ Dennis The Menace Busybody—Hank Ketcham
★ Cry Hard, Cry Fast — John D. MacDonald
הפצה בלעדית
סטימצקי
להשיג בכל מקום

מכנסים וחולצה
אצל
שנידמן
תמצא
הבוטיק לגבר
דיזנגוף 125

הכל בכל בלוב
בלוח הכפול
ראה עמודים: 18, 19
הלוח הכפול

NOW IN A LARGE FORMAT PAPERBACK EDITION

ISRAEL / THE REALITY

PEOPLE, PLACES, EVENTS IN MEMORABLE PHOTOGRAPHS

The Most Beautiful *Book* Ever *Produced* About This Young And Indomitable Nation — A Book That deeply Explores The Nature Of The Land, The People Who Live In It, And The Dramatic Events That Have Shaped It.

180 PHOTOGRAPHS

Edited By Cornell Capa. Introduction By Moshe Shamir
Preface By Nelson Glueck Price I.L. 25.— only.

סוכנות סטימצקי
הפצה בלעדית
להשיג בכל מקום

היום
הגרלת
מפעל
הפיס
כרטיסים אחרונים ליד אולם מפעל הפיס,
רחוב הפטמן 3, ת״א עד שעה 6.45 בערב

PAPER HOUSE
לרגל החגים
משלוחים חדישים כל סוגי מתנות
ב„בית הנייר"
בפסג׳ הוד רח׳ דיזנגוף ובכל־בו שלום
מבחר בוסות דקורטיביות
בהנחות גדולות
תנאים מיוחדים לועדי עובדים ולחברות
במחסן הראשי רח׳ הירקון 65 בני־ברק, טל. 799921

בית־הספר התיכון החדש
(נוסד בשנת 1937)
תל־אביב, דרך־חיפה 81, טלפון 441917
בית־ספר בן 6 שנות לימוד (כיתות ז׳ — י״ב)
המגמות: ספרותית, מזרחית, חברתית,
ביולוגית, מתמטית־פיסיקלית
הרשמת תלמידים חדשים
לכיתות ט׳ לשנת תשל״ה
תתחיל ביום ראשון ח׳ ניסן תשל״ד, 31 במרץ 1974.
(בהתאם להוראות הבירור של משרד החינוך והתרבות)
על ההורים להביא אתם:
1. תעודה מקורית של כיתה ז׳ לבוגרי האחרון ושני של כתה ח׳.
2. תעודת זהות או תלוש מרשם התושבים.
3. שתי תמונות (בגודל פספורט).
4. אישור על תשלום אגרת החינוך לעיריה.
ביום ג׳, 2 באפריל, ייבחנו תלמידים בודדים
בעלי רמה מבוגרת לכיתות ח׳, י״א
שעות ההרשמה: 12 — 8 לפנה״צ
בביה״ס קיימת קרן מלגות ע״ש טוני הלה

הודעה לציבור
לרגל המאזן, יהיו
משרדי מפעל הפיס
סגורים לקהל
ביום ראשון 31.3.74
מפעל הפיס

הארץ

יום חמישי, ה' בניסן תשל"ד
28 במרס 1974

ירושלים: רח' החבצלת 2, טל' 224245-6, ת. ד. 273
חיפה: רחוב נורדוי 20, טלפון 8—661166, ת.ד. 5259
בתל־אביב: המערכת, ההנהלה, מחלקות המודעות, ההפצה והמנויים, רח' זלמן שוקן 21, טל' 824261 (30 קוים) ת.ד. 233

המו"ל: הוצאת עתון הארץ בע"מ, רח' זלמן שוקן 21 תל־אביב

העורך: גרשום שוקן. האחראי: גדעון סאמט.

אין המערכת אחראית לתוכן המודעות ואינה מחזירה כתבי־יד.

HAAREIZ Daily Newspaper, Tel-Aviv, Israel-P.O B. 233, Tel. 824761

מסע בסימן ספקות

מסעו הקרוב של שר הביטחון לוואשינגטון עומד בסימנו של ספק כפול. מר דיין לוקח עמו תוכנית הפרדה, שבקיבלותה — אם לשפוט לפי ידיעות בעתונות — הוא עצמו מפקפק. ואילו שיחות מוסקבה בין ה"ה קיסינג'ר וברז'נייב, ספק אם פינו את המיכשולים שבריה"מ הניחה על דרך התיווך האמריקאי. מבחינת הרקע, אש התותחים ברמת־הגולן, אף היא לא תורמת לשיפור הסיכויים: ההפרדה בצפון מוסיפה להיות פרובלימאטית כפי שהיתה.

יהיו שיראו במסעו של מר דיין לוואשינגטון ביקור ריטואלי. אך הדעת נותנת שנועד לו תפקיד שאיננו פורמאלי גרידא: המאמצים להשגת הסדר עם סוריה לא יכולים להיפסק, גם אם סיכויי ההצלחה אינם טובים בעת עשייתם. זו התוצאה מההבנה הישראלית־אמריקאית, כי הסדר עם מצרים מותנה במציאות בת־לוויה עבורה מבין הקרויות מדינות העימות. עובדה זו, יותר מן התמיכה הסובייטית הקולנית בדמשק, היא המקנה לסוריה את עוצמתה, כי היא הבחייבת חיפוש אחרי פשרות עם מדינה ערבית המצרפת איבה קיצונית לישראל עם חולשה צבאית יחסית.

במידה רבה שביה ישראל, בכל הנוגע ליחסיה עם סוריה, בהגבלותיה העצמיות, בשל חוסר יכולתה או רצונה, למצוא לה תהליך. אילו נעשה נסיון תכליתי למצוא דרך להידברות עם המלך חוסיין והפלשתינאים, אפשר היה להקדים את המגעים עמם ולהשאיר את סוריה לסוף התור, כאשר הלחץ להגיע להסדר מופעל בעיקר עליה. אך מהלך ישראלי מסוג זה, ככל שיש לו יתרונות מושכים, נתקל בשמרנות מחשבתית שראשי המדיניות הישראלית טרם השכילו לגבור עליה. הואיל וכך, מתמצא הדיפלומאטיה הישראלית בנסיעות אל הד"ר קיסינג'ר או בציפיה לבואו הנה: כאשר הסרה תושיה, מוכרחים לחכות למושיע מבחוץ.

ברגל שמאל לדרך ארוכה

משרד האוצר מתכוון לפרסם בימים אלה תיקון לתקנות מס־הכנסה, שיבטל את הפטור על מחצית דמי הספרות המקצועית, המשולמים לשכירים בסכום של כ־350 ל"י לשנה. זה אמור להיות צעד ראשון בדרך ארוכה, שיעדה הסופי הוא מערכת מסים בריאה ותקינה יותר. מטעם זה מן הראוי היה להתייחס באהדה לצעדו של האוצר, על אף שמשמעותו הכספית מבוטלת (הגדלת ההכנסה השנתית התייבת ב־170 ל"י אצל חלק מהשכירים); והרי כל מסע מתחיל בפסיעה אחת. אלא שמסע זה, למרבה הצער, מתחיל ברגל שמאל; וליתר דיוק — כשרגל אחת פוסעת קדימה והשניה אחורה.

בעוד אגף אחד של האוצר יגש למלאכת גיזום צנועה בעץ עבות של עיוותי מס, דאג אגף אחר לדשן ולהשקות אותו עץ עצמו: המדובר בהחלטה לגלם את התוספת של כ־200 ל"י לדמי ספרות מקצועית, שהשיגו עובדי מדינה — כקבוצות שכירים אחרות — בשנת ההסכם 1972/73. במלים אחרות — האוצר יגבה מס בגין התוספת, אך כדי שפעולה זו לא תגרום לעובדי המדינה הפסד־כיס, תוגדל התוספת כך, שלאחר ניכוי המס יקבלו לידיהם את הסכום שהובטח תחילה.

הואיל והאוצר שולט רק בכספי משלם המסים, הוא יכול לפולל תרגיל זה רק לגבי שכירים שמשכורתם משולמת מכספים אלה. שכירים אחרים צריכים לפנות למעסיקים, שהכנסותיהם אינן באות בקלות כזו; והואיל ומעסיקים אלה אינם מוכנים לשלם יותר ממה שהתחייבו עליו בהסכמים, הכיווּן הטכירים על סיכסוך עבודה; למעשה לא נגד המעסיקים, אלא נגד האוצר, שהוא אכן הכתובת הראויה, בנסיבות הענין.

על רקע זה, קשה לראות איזה בסיס מוסרי יש למינהל הכנסות המדינה לתבוע משכירים לוותר על זכות הפטור לגבי אותו חלק מדמי הספרות המקצועית, שניתן מלכתחילה (והיה כל השנים) פטור ממס; אלא אם כוונתו לרמוז, שגם סכומים אלה, במידה שמדובר בעובדי המדינה, יגולמו. על רקע זה יש לצפות להתרפה נוספת של הסכסוך עם השכירים שאינם עובדי מדינה.

כוונתו של האוצר לבטל עיוותי־מס ראויה לברכה ולעידוד. אך המדובר במיבצע קשה ומסובך, המצריך שיקול־דעת זהיר, תיכנון מדוקדק וגם תיאום מלא עם האיגודים המייצגים את העובדים. עוד לפני כל אלה דרוש, שהאוצר יגש למיבצע בכפיים נקיות; ומלאכת הנקיון מתחילה בבית.

זוהר הפגת המתיחות

מאמציו המתוסכלים של קיסינג'ר להגבלת הנשק הגרעיני

מאת לסלי גאלב

The New York Times

מיוחד ל"הארץ"

וואשינגטון

הנרי קיסינג'ר שוב יצא למוסקבה כדי לנסות ולהחזיר את זוהר הפגת המתיחות הסובייטית־אמריקאית. הוא אומר להשיג זאת על ידי מערכת חדשה של "עקרונות עבודה" גמישים, שיביאו, כפי שהוא מקווה, להסכם חדש על נשק אסטרטגי גרעיני.

אין כמעט ספק שדרוש משהו חדש. השיחות על הגבלת הנשק הגרעיני הידועות בדרך כלל בקיצור סאל"ט־2, דורכות במקום מאז נובמבר 1972. רק בזמן האחרון הונחה גישתו החדשה של קיסינג'ר על שולחן המו"מ בז'נבה, אך הפוטנציאל שלה ייבחן בוואשינגטון ובמוסקבה.

החוקים אחרים של המו"מ בין מזרח למערב נראים כרגע מבטיחים אף פחות. מוסקבה מזלזלת בקביעות ובפומבי בתפקיד האמריקאי בשיחות השלום במזרח התיכון, ומאשימה את וואשינגטון ואת בעלות בריתה מנאט"ו בדריכה במקום במו"מ על צמצומי הכוחות ההדדיים באירופה ועל ועידת הבטחון האירופית הרחבה. אך בנוגע לסאל"ט נמנעו המנהיגים הסובייטיים מלומר כל דבר בפומבי.

מקורות שהרוסים מוכנים לגשת לעיסקה. פרשנים ממשלתיים כאן רואים שלושה מניעים אצל אנשי הקרמלין: לפזר הרגשות אנטי־סובייטיות שהתפתחו עקב המלחמה במזרח התיכון; לגרום דאגה לבעלות בריתה של אמריקה ולסין, מפני עיסקות בלעדיות בין מעצמות־העל; וליצור אווירה פוליטית נוחה בשביל בריה"מ למסחר אמריקאי ואשראי אמריקאי.

הסיבוב השני של סאל"ט נפתח זמן קצר מאד לאחר שהושגו ב־26 במאי 1972 ההסכמים הראשונים. הסכם המפתח שסוכם או היה חוזה להגביל אצל שני הצדדים מערכות־טילים להגנה. כן הסכימו הצדדים על הגבלות הדדיות, עד 1977, של טילים שבסיסם ביבשה ובים. מטרת הסיבוב השני היא להשיג הסכם של קבע, ורחב יותר, לגבי נשק גרעיני להתקפה.

ההסכם מ־1972

ההסכם מ־1972 קבע בשביל ארצות הברית 1,000 טילים משוגרים מן היבשה ו־710 טילים משוגרים מן הים. לבריה"מ הורשו 1,410 טילים משוגרים מן היבשה, אם תבנה עד 950 טילים משוגרים מן הים.

לא נכללו מפציצים, שמהם יש לארה"ב 448 ולבריה"מ 130. הסכם הביניים לא הגביל את "מירב" (ראשי־חץ מתפצלים מכוונים עצמאית), שהם ראשי־חץ גרעיניים אחדים על טיל אחד שאפשר לכוונם נגד יעדים נפרדים. כשוואשינגטון תשלים את תכנית ה"מירב" שלה ב־1977, יהיו לה יותר מ־10,000 "מירבי". מוסקבה השלימה לאחרונה את תכנית המבחנים הראשונה שלה ל"מירב".

עתה, מדוע ממשיכים שני הצדדים לבחון ולבנות כלי נשק רבים וחדשים יותר, כשלכל אחד מהם אלפי כלי נשק גרעיניים, שהקטן שבהם הוא בעל כוח נפץ רב פי שלושה משהיה לפצצה האטומית שהוטלה על הירושימה? מדוע אין הם יכולים להסכים בפשטות לשים קץ לתהליך האין־סופי של ריבוי ומודרניזציה?

התשובה הפשוטה היא שבענין הנשק הגרעיני לא די בהרבה, אם יש לצד שכנגד יותר וטוב יותר. התשובה המסובכת יותר היא שנושאים ונותנים על נשק גרעיני צריכים תמיד להביא בחשבון את הנסיבות הגרועות ביותר. בין אלה יש להביא בחשבון את האפשרות שהלחץ ביחסים הבין־לאומיים עלול להגיע מנהיג פלוני ללחוץ על הכפתור; שאיום מסויים עשוי להיות אחיזת־עיניים בלבד, אך יחייב בכל זאת תגובה, במלים או בטילים; כשאפילו מוסקבה וואשינגטון יעמדו בפני איום, עלולות בעלות בריתן לאבד את האמון במטריה המגן שלהן.

חששות שני הצדדים

הרוסים מודאגים נוכח היתרון האמריקאי בטכנולוגיה ועקב נוכחותם של מטוסים מקטים אמריקאים טעונים פצצות גרעיניות באירופה וסביבה. סיטות החוזה המוצעת שלהם הוצרכה בהגבלת הכושר האמריקאי בתחומים אלה, מבלי להגביל את תוכניותיהם הם.

האמריקאים מודאגים נוכח היתרון שיש לרוסים במספר הטילים, ונוכח יתרון הטילים הרוסים המשוגרים מן היבשה מבחינת שיעור כוח ההרס שלהם. החשש הכללי בוואשינגטון הרשמית הוא, שמוסקבה עלולה להתפתות לנצל יתרונות אלה כדי לפתוח בהתקפה על טילים אמריקאים המשוגרים מן היבשה, כך שלא תישאר לוואשינגטון ברירה אלא לגמול במהלומה גרעינית על ערים רוסיות. על כן הגישה וואשינגטון הצעה מפורטת לבלום את העדיפות הרוסית בתחומים אלה, אך מבלי להגביל את היתרונות האמריקאים בטכנולוגיה.

אולם לפתע — כך גילו פקידים — שינה קיסינג'ר לפני שבועות אחדים את ההילוך. הוא גנז את ההצעה המפורטת הישנה והגיש את "עקרונותיו" החדשים, ללא פרטים ומספרים. מטרת הגישה החדשה היא לקבוע "שוויון מהותי" בכוחות הגרעיניים של שני הצדדים, וזאת באמצעות שתי נוסחאות.

הנוסחה הראשונה נועדה להביא לשוויון כללי בסך־הכל במספרם של טילים משוגרים מן היבשה, טילים משוגרים מן הים, ומפציצים לטווח ארוך. במסגרת סך־הכל משותף זה, יהיה כל צד חופשי לקבוע את ההרכב שלו לפי סוגי טילים ומפציצים. ארה"ב תוכל להמשיך לשים את הדגש על צוללות, ובריה"מ תוכל להמשיך להדגיש טילים משוגרים מן היבשה.

הנוסחה השניה אוסרת לפתח שוויון בשיעור כוח ההרס של טיל אחד משוגר מן היבשה. רוב הפקידים סבורים שזוהי דרך טובה יותר מנסיון להטיל פיקוח על "מירב" כדי להישמר מפני מהלומה ראשונה סובייטית על טילים אמריקאיים. בעקרונות העבודה לא מוצע פיקוח על "מירב".

הביקורת מבית

גישה חדשה זו של קיסינג'ר איפשרה לו לעקוף חילוקי דעות עמוקים בביורוקרטיה האמריקאית. כיוון שעקרונות העבודה אינם מכילים מספרים, משאירים הם פתוחה את השאלה אם יש להגדיל את מספר הטילים האמריקאיים עד שישתווה לזה של הטילים הסובייטיים, או להיפך; או שיש לצמצם את אלה ואת אלה לרמה משותפת. אנשי הצבא ממליצים על הגדלת מספרם של הטילים האמריקאיים, אלא שמיניסטר ההגנה ג'יימס שלזינגר לא נקט עמדה בענין צמצום במספר הטילים, אך הדגיש את הצורך בהגבלה של כוח ההרס של טיל משוגר מן היבשה — במקום פיקוח על "מירב".

הגישה החדשה גם מאפשרת לקיסינג'ר להתמודד עם לחצים פוליטיים מבית. הסנטור הדמוקראטי הנרי ג'קסון מוואשינגטון דורש שוויון מלא עם הרוסים במספר הטילים ובשיעור כוח ההרס של טיל משוגר מן היבשה.

אך עם התקרב מועד ביקורו של הנשיא ניכסון במוסקבה ביוני, יצטרך קיסינג'ר לקבל החלטות העלולות להביא להתפשרויות ביורוקראטיות ופוליטיות. אם ינהג לפי דפוסי העבר, הוא ינסה להגיע לעיסקה ישירה עם המנהיגים הסובייטיים, ואחר כך יגיש לממשלתו הוא עובדה מוגמרת. המנהיגים הסובייטיים יצטרכו לעשות אותו דבר.

נראה שבקרב המנהיגות בשתי הארצות קיים רצון להסכם או למראית עין של התקדמות, מסוג זה או אחר. אך לחצים פוליטיים מבית נגד הסכמים חדשים, סכסוכים ביורוקראטיים פנימיים ואופיין המורכב של הבעיות עצמן, אינם מבשרים טוב.

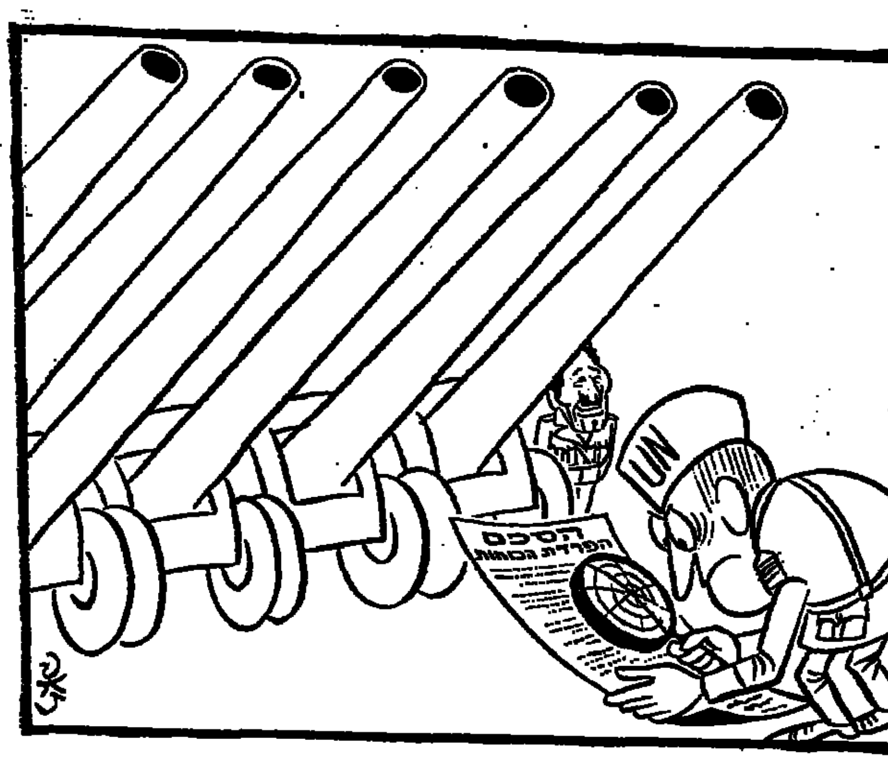

המהפכנות כמימסד

מאת דן מרגלית

בימים אלה נוצרת אופנה חריפה: להיות מהפכנים. כולם רוצים להפיל את המימסד. מוטי אשכנזי ואסא קדמוני אינם עוד יוצאי־דופן "משוגעים לדבר". השרים־הגבולים החברים בממשלה נפגשים בחשאי. גם חיים בר־לב שנגדו מכוונת אחת ההפגנות נימנה עם "המורדים". אשר ידלין מרשה לעצמו לומר בפומבי על שר האוצר פנחס ספיר מה שלפני המלחמה לא העז לחשוב עליו בסתר ליבו. פרופסורים נערכים במסגרות ארגוניות מפוצלות. לפתחו של מי שמעשיו נבדקים בקפדנות על ידי ועדת אגרנט כאחד האחראים למחדל, פונים אל עסקנים כמוקד עד רפ"י בחיפוש אחרי מנהיג.

מי שרוצה להביא דברים עד אבסורד יכול לשער כי לוא התמיד משה דיין בהחלטתו להתפטר, היה הופך תוך זמן קצר לחוד־החנית נגד המימסד של גולדה מאיר. היום אפשר לקבוע, במעט הגזמה, שיש צורך באומץ לב דווקא כדי להגן על המימסד.

איני רואה הצדקה להגן על המימסד. לפחות ששה שרי "המטבח" אחראים לו. אבא אבן, יגאל אלון ופנחס ספיר אחראים לכך לא פחות מגולדה מאיר, משה דיין וישראל גלילי. אם נכונה טענת חסידיהם של אבן, אלון וספיר, כי בזמנו כבר הסתייגו מן המדיניות, הרי הם נושאים באחריות חמורה דווקא בשתיקתם. להם, שלא כמו למוטי אשכנזי או אפילו ליצחק רבין, היתה אפשרות לעכב את גולדה, דיין וגלילי במדיניותם.

★

אך שלילת "המטבח" הנוכחי אינה משחררת את תנועת המחאה מהחובה להסביר לציבור לאן פניה. המחאה בלבד אינה יכולה להיות בסיס פוליטי מוצדק. שהרי הבעיות בישראל לא נוצרו ולא יחוסלו עם פתרון בעיית המחדל. ישראל עומדת בפני שאלות קשות ומציקות, ואין לצפות לפתרונן בדו"ח ועדת אגרנט או בהפגנות מול משרד ראש הממשלה. לכן יש צורך בהנהגה חדשה הנהנית לא רק מאמון אלא גם מתמיכה עניינית.

על הקבוצות "המהפכניות", שהתארגנותן דווקא חיובית, לגלות את קלפיהן. איך רואה "ההפכה האלטרנטיבית" את מהות הקשר הישראלי־יהודי? האם כתבונת "המהפכנות" הישראלית לשלול מן היהדות־בפזורה את זכות ההתערבות שיש לה בפועל בעניינים לאומיים בארץ?

המהפכנות צריכה לומר מה היא רוצה בתחום השלום והמלחמה, בענין שלמות הארץ וחלוקתה. עליה לומר אם רצונה במשטר שיהיה לו העוז לחדול מלחזור אחרי הבוחרים על ידי פיזור שוחד כלכלי, ולהוריד לא רק את רמת החיים של העשירים אלא גם של הרופאים, המורים, נהגי אגד והאקדמאים המועסקים באוניברסיטאות.

על המהפכנות להבהיר כיצד יש לדעתה לטפל בבעיות הפנימיות הקשורות במצב הרוח הלאומי. האם — לפי דוגמה של פרופסור יובל נאמן — תהיה הטלוויזיה הישראלית כמו הבי.בי.סי. האנגלי במלחמת העולם השניה, או כמו הטלוויזיה האמריקאית בשנות המלחמה בוויטנאם?

★

בליבי מקנן החשד כי המהפכנים — כמעט כמו "המטבח" — נבהלים מן השאלות הקשות, או חוששים כי ליבונן יכרסם את הבסיס עליו נשענת תנועת המחאה הישראלית. מקנן בליבי החשש שבא רק "שיכבה דקה" של מחאה באחדות את כל המוחים, שבא אין להם תשובה אמיצה לעניני חברה, ציונות, כלכלה.

לכן עלול להיווצר מצב, שהמחאה לא תתועל אל יעד ממשי, ולא תגיע למטרה כלשהי.

פרופ' יעקב טלמון סבור כי בארץ רווח הלך רוח פשיסטי. היסטוריון נודע אחר אמר לי השבוע: "מתי יגיע כבר היום בו נפתח בבוקר את הרדיו ונשמע "הודעה מספר 1 של מועצת ההפיכה — נא להישאר בבתים עד להודעה חדשה".

כאשר הדמוקרטיה מתנהלת באוזלת יד מתרבים הגעגועים למשטר יעיל. אחת הסכנות הטמונות בתנועת המחאה הנוכחית, המפוצלת וחסרת ההדרכה, שטרם החלה ללבן את יחסה לבעיות הרציניות — היא שבסופה יעמיק התיסכול הציבורי. כדי למנוע מצב זה עליה להתחיל להשיב תשובות, ולגלות מה המכנה־המשותף המעשי של נושאיה.

יעילות הדמוקרטיה

מאת ח"כ ש. ז. אברמוב

א'.

נמסר כי שר הפנים, ד"ר י. בורג, הגיש למזכיר הממשלה הצעת חוק לפיה יוכל שר שהתפטר מחברותו בכנסת, לשוב ולחזור להיות חבר בה במקרה של התפטרות הממשלה כולה, או התפטרותו שלו מן הממשלה. במקרה כזה, מציע ד"ר בורג, כי חברותו בכנסת של מי שנכנס אליה במקום השר, תיפקע ("הארץ" מ־21.3). רעיון דומה הועלה גם על ידי ח"כ י. קרגמן, מן המערך.

שני חברי הכנסת מטעם רשימת ל"ע שהצטרפו לממשלה, התפטרו מחברותם בכנסת ופינו את מקומם לבאים אחריהם ברשימה, ואילו שלושת שרי מפד"ל נתבעים עתה ע"י הבאים אחריהם ברשימה להתפטר מן הכנסת, בהתאם להבטחתם. אף ברשימת המערך דובר על התפטרותם של שרים מחברותם בכנסת. עד כה, איש משרי מפד"ל או המערך טרם הגיש התפטרותו מהכנסת. הם ממתינים לשנוי החוק לפי הצעת שר הפנים.

ב'. השיטה הנהוגה אצלנו

רק בהולנדיה קיים הסדר כמו שהציע הד"ר בורג. במשטרים הפרלמנטריים קיימות בדרך כלל שתי שיטות עקרוניות: הבריטית, בה לא ישרת אדם כשר אלא אם הוא חבר באחד משני בתי הפרלמנט; השיטה ההולנדית, לפיה חייב שר, עם מנויו, להתפטר מהפרלמנט. בהולנד, שר שחדל לשרת בתפקידו אינו חוזר לבית המחוקקים. לפי השיטה הנהוגה בישראל יכול אדם שאינו חבר כנסת להיות שר, וכוונתה של תקנה זו היתה לאפשר צירופו לממשלה של אדם שלא היה מועמד לכנסת, ובהתאם לכך מונה יעקב גרי ז"ל, איש בלתי מפלגתי, שר המסחר והתעשיה. פירצה זו התרחבה ונוצלה ע"י שרים, שהתפטרו מן הכנסת, כדי לפנות את מקומם לעסקנים שעמדו בתור ברשימת המועמדים. עם ריבוי מקרים אלה, נתתנה ביקורת על שיטה זו, שכן הסדר הפרלמנטרי שלנו מושתת על הדגם הבריטי ולא על ההולנדי.

ג'. פוליסת ביטוח לשרים

את הצעתו של ד"ר בורג ממפד"ל ושל תומכיו במערך, יש לדחות, שכן קבלתה תשפיל עוד יותר את קרן הדמוקרטיה ושל עסקני הציבור. הדחף להצעה זו הוא החשש שמא שר שהתפטר מן הכנסת לא יחזור אליה במקרה של משבר ממשלתי. לשון אחר, שר אשר פינה מקומו בכנסת, אינו מוכן להסתכן באובדן חברותו בכנסת במקרה שיחדל מלהיות שר.

פוליסה לביטוח זו אינה מוסיפה כבוד לדורשיה. חבר כנסת שמתמנה לשר אינו חייב לפי החוק להתפטר מן הכנסת, ולפי סדר שלטון תקין, אף רצוי שישאר חבר הכנסת. אך אם נכנע ללחץ מפלגתו והתפטר מן הכנסת כתנאי לכניסתו לממשלה — תנאי שהוא פסול מבחינה ציבורית — חייבת התפטרותו מן הכנסת להיות סופית ולא התפטרות על תנאי.

ד'. חברי כנסת על־תנאי

הצעה זו פוגעת קשה בתדמיתה של הכנסת. אם תתקבל, יחולקו חברי הכנסת לשני סוגים: חברים בטוחים במעמדם וחברים גמולי בטחון. האחרונים יהיו מעין חברים על־תנאי: ימשיך השר בתפקידו, ימשיכו הם להיות חברי כנסת, ועם הסתלקותו מהממשלה, יסולקו הם מהכנסת. החברים על־תנאי יהיו נחותי דרגא בהשוואה לעמיתיהם האחרים. הראשונים יהיו מעוניינים שלא יתפטר השר אשר זיכה אותם בחברות בכנסת, ימנעו את ביקורתם ממנו ויגבירו את תמיכתם בו. מצבם של אלה יהיה עלוב למדי. דומה הדבר לאסיפה של בעלי מניות: יכול בעל מניה למנות אחר להשתתף במקומו באסיפה השנתית, ויכול הוא בכל רגע לבטל את ההרשאה, לחזור לאסיפה ולסלק את ממלא מקומו.

הצעה זו יש בה משום בזיון לחברי הכנסת המשרת על־תנאי ולכנסת כולה, וכן לאותם שרים הזקוקים לפוליסה של ביטוח למעמדם הציבורי. עד הכנסת השמינית לא תבעו השרים פוליסה לביטוח, ותביעתם עתה מעידה רק על מידת חוסר האימון, שהם רוחשים לממשלה דהיום. בימים אלה, כאשר הציבור חוזר ספקות לגבי יעילותה של הדמוקרטיה ואמונו במוסדות השלטון מעורער, למדי, קבלתה של הצעת ד"ר בורג תגביר את המועקה ותפגע במעמדה של בית הנבחרים.

קלף ההתיישבות

מאת בנימין נויברגר

כותב המאמר מלמד במחלקה למדעי המדינה באוניברסיטת תל־אביב.

ב"הארץ" מ־18.3.74 דווח על פגישתו של ראש אג"ם, האלוף יצחק חופי, עם נציגי ההתישבות באזור פיקוד צפון. בשיחה עם ראשי המועצות המקומיות והאזוריות ניסה האלוף חופי להשיב על שאלתו הרטורית "אם ההתישבות ברמה מוסיפה כוח לכוחנו או שמא היא מהווה מטרד".

ראוי לצטט את תשובתו של האלוף חופי, שכן דבריו מאשרים את החשש המכרסם בלבות רבים ביחס להגיון ולתועלת של מדיניות ההתישבות ברמת הגולן. האלוף חופי אמר "דעתי בענין זה ברורה מאד: כל הטעם של ההגנה על רמת הגולן נובע מעצם קיומם של הישובים. הישובים בגולן אמנם אינם מהווים מוקדי־כוח במערכת יחסי הכוחות בזירה ואין באפשרותם לפתור או לאזן בעיות, אבל מאידך — בהשתלבות הישובים ברמה במערך שלנו מתמצה הטעם שבישיבה על הרמה ובהגנתה".

כשעלה צה"ל וכבש את רמת הגולן בסיום מלחמת ששת הימים נשמו לרווחה ישובי העמקים שלמורדות הגולן ואתם כל עם ישראל. לכולם ברור היה שכבשנו את רמת הגולן כדי לשחרר את הגושרים, קציר, גונן וגדות מסיוט הארטילריה הסורית. ראינו בכך דרך להביא לנורמליזציה של החיים בעמקים ולהבטיח שילדי ישובי הספר יגדלו לאור השמש ולא במקלטים. מטרה זו הצדיקה את כיבושה והחזקתה של רמת הגולן ששמה קץ לשנים רבות של השתוללות הארטילריה הסורית. לא מובן מדוע היה צורך להקים ישובים ברמת הגולן ולהכניס שוב ישובים לטווח הארטילריה של האויב. לא מובן מדוע גידול ילדים במקלטים הוא אידיאל שיש לשאוף אליו ולא רע הכרחי שאם אינו הכרחי, נמנעים ממנו.

נאמר לנו מאז תחילת ההתישבות ברמת הגולן שהיא חיונית להגנת רמת הגולן. עתה בא האלוף חופי וטוען ש"כל הטעם של ההגנה על רמת הגולן נובע מעצם קיומם של הישובים". אם כך היו פני הדברים, לא היה צה"ל כובש את רמת הגולן מלכתחילה שכן ב־1967 לבטח לא היו ישובים ישראליים ברמה. האמת היא שיש טעם בהגנת רמת הגולן כדי לשחרר את ישובי העמקים מירי ארטילרי וכדי לתת עומק אסטרטגי מינימלי לצפונה של מדינת ישראל. עם זאת אין כל טעם בישובים שמסכנים ללא צורך אוכלוסיה אזרחית שלשם הגנתה אנו רוצים באזורי־חיץ ועומק אסטרטגי.

לקח המלחמה האחרונה

שערכם הצבאי של ישובי רמת הגולן אפסי, ואולי שלילי, ראו הכל במלחמת יום הכיפורים. נתברר שכל ההכרזות על הצורך הבטחוני להתישב ברמת הגולן היו חסרות שחר. תשובת ההנהגה הבטחונית היתה שבמלחמת יום הכיפורים קרה מקרה חד־פעמי ("מחדל") שאינו מבטל את ערכם הבטחוני של ישובי הרמה. התבשרנו על הפיכת הישובים למבצרים ועל הקמת עיר גדולה ברמת הגולן. השר פרס אף העלה רעיונות בדבר יסוד "ערי מבצר". עתה בא האלוף חופי וחוזר ומאשר שהישובים בגולן "אינם מהווים מוקדי־כוח במערכת יחסי הכוחות בזירה ואין באפשרותם לפתור או לאזן בעיות". מתגנב איפה החשש ששוב הלעיטו אותנו בסיפורי בדים על ערכה הצבאי של ההתישבות ברמת הגולן.

הנימוק האחרון שנותר בידי חסידי ההתישבות ברמת הגולן הוא הטיעון שיש לקבוע "עובדות" כדי לשכנע את העולם הרחב להכיר בתביעתנו לרמת הגולן. נימוק זה טוב היה לימי "חומה ומגדל". היום אין איש בעולם שיקבע את עמדתו לגבי סיפוחה האפשרי של רמת הגולן בהתאם לקיומם או אי־קיומם של ישובים ישראליים. להיפך — אנחנו מסייעים במו ידינו להעביר השדה אפילו [illegible] אינם בטוחים גרידא ושיש בהם גם מהזוית ההתעצמות הטריטוריאלית.

נראה שכל מה שההתיישבות ברמת הגולן עושה הוא קביעת "עובדות" במדינת ישראל עצמה. הממשלה כבר חששה לדון על נסיגה מקונייטרה מפחד שיאשימו אותה ב"בגידה" במתישבים. לרבים בישראל יהיה קשה להסביר שדחינו הסכם להפרדת כוחות רק בגלל קונייטרה שערכה הבטחוני אפסי ועם זאת ערכה הסמלי לסורים כנראה רב.

הנימוק שאת קונייטרה יש לשמור כ"קלף" למו"מ על ההסדר הכולל, מורה על אבדן כל חוש מציאות שהרי אין כל סיכוי שסוריה תסכים להסדר שלום שבמסגרתו נחזיק ברוב רובה של רמת הגולן ועל הצורך בכך אין כמעט חולקים בישראל.

הזמן לקבל תמורה בעד קונייטרה הוא איננה במסגרת הסכם ההפרדה ולא במסגרת הסדר שלום שאינו נראה באופק. ניתן להחזיק ברוב רובה של רמת הגולן ללא התישבות יהודית צפופה ועובדה היא שאחרי מלחמת השחרור גבולות המדינה נקבעו ע"י הלוחמה ולא ע"י ההתישבות. לא ויתרנו על הגליל המערבי או המשולש אף שלא היה בהם ישוב יהודי בעל משקל. ההתישבות ברמת הגולן אינה מביאה כל תועלת פוליטית או צבאית, היא גורמת נזק הסברתי ניכר. הקמת עיר בגולן תאכל משאבים שיש להשקיע בחיזוקו של צה"ל. יש לשחרר את הממשלה מכבלי הישובים שאינם מאפשרים לה חופש תמרון מינימלי. המינימום הוא להקפיא את המצב הקיים ולחדול מיד מהעמקת הנוכחות ההתישבותית ברמת הגולן שיש בה חלוציות אך אין בה טיפה של שיקול הגיון.

ילדים במרום הגולן

עד 31.3.74

ביום אחד
אתה יכול להדביק
פיגור של
שנה שלמה.

אם תפקיד את כספך באחת מקופות הגמל של בנק הפועלים
עד ה־31.3.74 תוכל ליהנות מזיכויים ומניכויים במס הכנסה
עבור כל שנת הכספים המסתיימת במרץ 1974.
תיהנה גם מרווחים גבוהים פטורים ממס,
מהצמדה מלאה לכספך ומבטחות חיים.
אחת מקופות הגמל של בנק הפועלים תתאים ודאי לצרכיך:
"גדיש", "יתר", "פלס", "תגמולים",
"קרן מרכזית לפיצויי פיטורין".
פרטים בכל סניפי בנק הפועלים ובמחלקה לחסכון וקופות גמל
רח' מונטיפיורי 39, ת"א, טל. 624576, 614382.

בנק הפועלים בע"מ

צחנה ומיסים

צריך לחסל מייד את המיפגע בירקון

מאת מיבי מוזר

עשרות אלפי אזרחים מתגוררים בתל־אביב וברמת־גן באזורי מגורים, המוגדרים כחוק, באישור שר ה־פנים, לצרכי מיסוי, כאזורים מן ה־סוג המעולה. המיסוי הוא מן הגבו־הים בישראל. ניתן היה לצפות, מ־העיריות ומשר הפנים שיעשו כל כה שביכולתם שאלפי האזרחים ב־אזורים אלה סובלים מדי שנה מן הצחנה העולה ממימי המעופשים של הירקון.

בכל שנה מתריעים בפני משרד הפנים, משרד הבריאות וראשי ה־ערים והרשויות על הצחנה ובכל שנה חוזרת הפרשה: מדי קיץ ממלא סירחון את החוצות ואת החדרים.

השנה, אמר לי ראש עירית רמת־גן ד"ר פלד, כי ניסה להקדים תרו־פה למכה ופנה לרשויות המקומיות שבאיזור ולמשרדי הממשלה, בצור מעט שיעשו לאיחוד השפכים המזו־רמים לירקון וימנעו את הצחנה. ל־דבריו, הציע ד"ר פלד מינוי רשות משותפת שתפעל בעניין זה לפני בוא הקיץ.

משרדי הבריאות והפנים לא עשו דבר. וכשבאו גלי החום לפני כשבו־עיים, הזולה ו.צחנה עולה, והחזיק באיזור כעשר סיום.

שר הפנים ודאי לא ראה בפרשה זו פיקוח נפש ועל כן לא ענה ל־טלפונים של אזרחים בליל שישי ו־בשבת. שר הבריאות היה בחו"ל. מנכ"ל משרד הבריאות ישן. כשפניתי אליו בשעת ערב מוקדמת בליל שישי בבקשת עזרה, נתבקשתי ע"י רעייתו להניח לו לישון, שכן עבד קשה.

כשהצלחתי לשוחח עם מנכ"ל מש־רד הבריאות פרופ' פדה הבינותי מ־דבריו כי משרד הבריאות חסר כוח ביצוע בעניין זה וכי על המועצות המקומיות האיגוד ערי גוש דן לטפל בכך. משרד הבריאות מסתפק בכך, שעשרה ימים אחרי שהחלה הצחנה הצליח, לדברי מנהלו, לאתר את מקו־רותיה. ד"ר פלד ראש עירית רמת־גן, אמר לי, שהמקורות ידועים זה שנים. אם נקבל את הצחנה המוזרת מדי שנה כעובדה — נראית לי דעתו של ד"ר פלד, ומוזרה עד מאד גיר־סתו של משרד הבריאות.

אזהרת השר הדיפות

שר הפנים לא השיב לקריאותי ה־טלפוניות וצריך היותי לחזור ול־צלצל לביתו ולמשרדו כדי לשמוע מה בפיו. מנכ"ל משרד הפנים רגז על שהטרדתי אותו בביתו: „גם ער־בר ציבור זכאי לשקט".

ניסיתי לברר במשרד הפנים מדוע לא יפוזרו אותן הרשויות המקו־מיות שאינן ממלאות תפקידם וימ־נעו ועדות קרואות שישקדו על מילוי התפקיד שלשמן נבחרו. התגובות ה־שלות האדירות חוסר החריפות ש־מצאתי שם הבהירו לי שהצחנה אינה עולה לצמרת משרדי הבריאות וה־פנים.

בשום מדינה תקינה, אי אפשר לקבל את הסבריו המזורים של מנ־כ"ל משרד הבריאות. אורחי האיזור אינם יכולים להסתפק בהבטחות ש־מטפיפים עליהם באמצעות העתונים — כי הצחנה תיפסק בתוך עשרים וארבע שעות, בעוד שהצחנה שלטה באיזור למעלה משבועיים. קיץ חם עומד בשער ומשרדי הממשלה יכו־לים וחייבים להורות בדבר סגירת מפעלים שהשפכים שלהם מזהמים את הירקון. משרדי הממשלה יכולים וחייבים לחייב את הרשויות המקו־מיות ואת איגוד ערי גוש דן לפעול לסגירת המפעלים ולתיקון מיידי של צנרת הביוב. שר הפנים יכול לפזר את אותן רשויות מקומיות שאינן מסוגלות לפעול, ולמנות מיד ועדות קרואות שיטפלו בנושא.

לא יתכן במדינה עם שלטון מר־כזי ושר פנים השולט ומפקח על תקציבי הרשויות, שעיריית פתח תק־וה ומועצת רמת השרון יתעלמו מן היסורים שהן גורמות לתושבי רמת־גן, בני־ברק ותל־אביב. לא יתכן ש־משרדי הממשלה הממונים יסתתרו מאחורי סבנה שחסר להם כוח ביד צוע.

שר, או כל נושא תפקיד ברשות ממשלתית או מקומית הנותן לאוכ־לוסיה גדולה עם ילדים וזקנים וחולי מחלות נשימה לסבול מדי שנה מ־בלי שיעשה דבר למנוע זאת — צריך להסיק מסקנות בדבר כושרו. מי שאיננו כשר לתפקידו, צריך ל־התפטר כדי שבעלי הכישורים יוכלו לרשת את מקומו וינסו להתקן את הבעיות.

צחנה שהיא תוצאה של מעשה ידי אדם, ידי אדם יכולות וצריכות להת־גבר עליה. בשלטון הדואג לרווחת אזרחיו לא יתכן שיידרשו לכך ל־מעלה משבועיים, שבהם מתייסרים התושבים ולוקים בסחרחורת, הקאות ועוד מיני סימנים שהצחנה מולידה.

תנועות ההתנגדות למיסוי במקר־מות שונים בעולם צמחו על רקע של אוזלת־יד של השלטון. לא אתמה אם אותם כאלף אלפי אזרחים שהמדינה אינה דואגת לרווחתם המינימלית, יצ־או סרבני מסים. בלתי אפשרי לד־רוש כאזרח שימלא חובתו וישמן את מכוניות ולשכות הפאר של עובדי הציבור שלבם גם בצרכיו המינימליים של האזרח.

יום יום בחיפה

מאת אריה נשר

מנצח חדש לתזמורת חיפה

לתזמורת הסימפונית של חיפה אין מזל. מאז יסודה בידי יוזמים פרטיים ב־1950 היא עוברת שרש־רת של משברים מבחינה אמנותית ומינהלית. בתחילה היו בעיקר קש־יים תקציביים. העירייה הגדילה מעט מעט את תמיכתה עד אשר ראש ה־עירייה המנוח משה פלימן נטל את התזמורת למעשה תחת חסותו. לכ־אורה צריך היה צעד זה להעלות את התזמורת הסימפונית על דרך המלך. אך למר פלימן המנוח היו דעות מיוחדות ביחס לניהול... כך אירע שכמנהל מונה, מר אפרים אלראי, נאלץ לפרוש. מאז, במשך חמש שנים, התחלפו לא פחות מ־עשרה מנהלים אדמיניסטרטיביים, עובדה שאינה מוסיפה כבוד להנהלה הציבורית של המוסד.

גם מבחינה מוסיקאלית התחוללו כל העת משברים. התזמורת שימשה קרש־קפיצה בקריירה של מנצחים מתחילים. אך במידה שהתזמורת היק־נתה מתיטין למנצחים היא גרמה ל... לירידתם מהארץ. די להזכיר בהקשר לכך שניים — צעמן וקר־מיסיונה — שהם כיום מנצחים של תזמורות בעלות שם במערב אירופה. גם מנגנים מוכשרים עברו מכאן ל־תזמורת הפילהרמונית.

שמואל פרידמן

השנה נפתחה עוד דף חדש. נתקבל מנהל חדש ומנצח חדש. המנהל הוא מיכאל מנדלסון, בן 28, מוסמך לכל־כלה מאוניברסיטת ירושלים שהשת־לם במינהל עסקים בקליפורניה. ה־מנצח הוא עולה חדש מרוסיה — שמואל פרידמן, בן 34, שרבים מדב־רים בשבחו ואשר כבר זכה להערכה חיובית בהופעותיו בארץ. יליד חר־קוב החל דרכו ככנר ולאחר מכן למד ניצוח בקונסרבטוריון בלנינגרד והשתלם בבית ספר גבוה למיוסי־קה. ברוסיה הופיע כמנצח אורח ב־ערים גדולות. מנצח קבוע היה בשתי ערים מפורסמות בגלל ריחוקן מה־מטרופולין — אירקוטסק בסיביר ואלמה־אטא בקזכסטן. בתחרות מנצ־חים במוסקבה ב־1971 זכה פרידמן בפרס שלישי. הוא הזמן שהיה זוכה בפרס גבוה יותר לולא יהדותו.

המנצח החדש מתלהב מאד מ־תפקידו. הוא משוכנע כי בחיפה יש מקום לתזמורת גדולה אולם תנאי ראשון להצלחה — איכות מעולה. התזמורת מונה כיום כחמישים נג־נים. פרידמן חולם על תקן של שמו־נים. הוא מצביע על פוטנציאל גדול של מוסיקאים מקרב העולים החד־שים שניתן לצרפם לתזמורת.

לתזמורת חיפה אין עד היום מש־כן קבוע ואף לא אולם־חזרות ראוי לשמו. אנשי התזמורת מקווים כי יהיה לה חלק ונחלה באודיטוריום שליד בית רוטשילד.

ראש העיריה החדש מודע ל־בעיות התזמורת שעולה לעירייה כ־400,000 ל"י לשנה (נוסף להשתת־פות ממשלתית של כ־200,000 ל"י). כדרכו רוצה מר אלמוגי לפתוח דף חדש ולפעול על סמך המלצות מומ־חים. לשם כך מינה ועדה בראשותו של ד"ר חנן ברין מאוניברסיטת חיפה. ועדה זאת צריכה לטפל בבעיית התזמורת הסימפונית וכן יהיה עליה לקבוע באיזו מידה יש לשלב את ה־תזמורת הקאמרית, בניצוחו של דליה אטלס, בפעולות המוסיקליות שנת־מכות מכספי ציבור.

* * *

מחלקת התיאה ברמב"ם

בעיצומה של מלחמת יום הכיפו־רים נפתחה בבנין החדש של בית החולים הממשלתי רמב"ם, בצורה די נחפזת ודי מאולתרת, מחלקה שהרימה תרומה עצומה להצלת נפ־שות ולהפחתת שיעורי התמותה ב־קרב הפצועים הקשים שהובאו ל־רמב"ם מהחזית הסורית. המדובר ב־מחלקת התיאה, שמכמה בחינות היא ראשונה בסוגה והיקפה בארץ. דרך מחלקה זאת עברו כמאה חיילים. יותר מ־90 אחוז מהם החלימו.

מנהל המחלקה הוא ד"ר שמעון בורשטיין, בן 39, שעלה לפני כמה שנים מבלגיה. הוא הביא עמו לארץ את ההתמחות המיוחדת בענף רפואי חדש יחסית הקרוי רפואת הטיפול הקריטי. הוא מסביר כי עם כל ה־שיבותו של ענף זה, עדיין אינו מו־כר בישראל. ענף זה מטפל בפצו־עים הקשים ביותר, בנפגעי תאונות במצב קריטי, במקרי הלם, במקרים הקשים ביותר אחרי ניתוחים, בנפג־עי הרעלה המובילים מקשיי נשימה, ובמקרי סיבוכים קשים של חולים במחלקות פנימיות.

ד"ר בורשטיין מטעים כי פעולת המחלקה תלויה במכשירים משוכ־ללים להנשמה ובציוד השגחה אלק־טרוני הדומה לזה המצוי ביחידות לטיפול נמרץ בחולי לב. גרעין רא־שון של הציוד, תרומת יהודי בל־גיה, הביא עמו ד"ר בורשטיין עצמו בעלותו. בעת מלחמת יום הכיפורים נתקבל ציוד חשוב כתרומה של יהו־דים באמריקה.

מנהל המחלקה מסביר עוד כי ר־פואת ההחיאה יקרה מאד לא רק מחמת המכשירים אלא גם בגלל העבודה שהתקן החדש כאן הוא 3—5 אנשים לכל חולה. העבודה של כוחות־העזר במחלקה תובעת התמ־חות מיוחדת מצד האחיות. ואמנם חלק ניכר מזמנו הקדיש ד"ר בור־שטיין בעת האחרונה לניהול קורס התמחות לארבעים אחיות מכל חלקי הארץ. הוא סבור כי ההתמחות בענף זה פותחת פתח להתקדמות מקצו־עית של אחיות ומכאן גם משיכת כוחות לענף תוך מתן מעמד מכובד יותר. הוא סבור כי הזלזול מצד בתי החולים והרופאים במעמד ה־אחיות וחוסר תשומת לב מספקת ל־קידום כוחות־העזר, הוא מגורמי ה־מחסור באחיות בבתי חולים.

עוד סבור ד"ר בורשטיין כי רפו־את ההחיאה תובעת התקנת ציוד מתאים באמבולנסים שמסיעים פצו־עים או נפגעי תאונות. זה דורש גם הכשרת כוח־אדם שישכיל להפ־עיל את הציוד תוך כדי הסעת החו־לה לבית החולים.

* * *

חלוץ יציקת הפלדה

לא מכבר הלך לעולמו בחיפה, ב־שיבה טובה, המהנדס אריה קלוגר, שניתן להגדירו כחלוץ יציקת ה־פלדה בארץ. המנוח היה אישיות מיוחדת במינה והצטיין בשטחים שונים. כקצין בצבא האוסטרי זכה לעיטורים על תושיה ומעשי גבורה. בשנות העשרים מונה למנהל מפעל ליציקת פלדה בוינה והיה אולי יהו־די יחיד במקצוע זה. הוא שפע רע־יונות ופיתח שורה של תהליכים ל־יציקת נתכי פלדה לקידוחים, נגד קורוזיה ולצרכים תעשייתיים שונים. לזכותו נצברו קרוב לחמישים המ־צאות ופטנטים שבחלקם נרכשו על ידי חברות גדולות באיטליה, שוויץ וגרמניה. בשנות השלושים היה יועץ לקונצרן אלפיני מונטאן והקים בש־בילו מפעל לערגול לפי המצאתו.

עם סיפוח אוסטריה לרייך השלי־שי, היו לקלוגר הצעות עבודה מפ־רות ממפעלים באמריקה ודרום־אפריקה. הוא עלה לארץ ישראל. לחיפה בא שבוע לפני פרוץ מלחמת העולם השניה. התיצב לעבודה כ־פועל במפעל היציקה היחיד של מתכת דאז — מפעל וולקן במפרץ חיפה. לאחר שבוע מינוהו כמנהל טכני. הוא לא הסתפק בכך. בשיתוף עם משקיעי־הון יסד מפעלי פלדה קלוחן. זה היה מפעל ראשון במינו במזרח־התיכון ליציקת פלדה בתקו־פה שהוידע בארץ בשטח זה היה מועט מאד. המפעל ברתם למאמץ המלחמה ויצר חלקי חילוף חלקי נשק וציוד לצי הבריטי, לחברת תעלת סואץ ועוד.

עם תום המלחמה ניגלו חילוקי דעות בין השותפים והמפעל נסגר. אז החל אריה קלוגר להקדיש את כל ידיעותיו ומרצו לענף ייצור נשק בסדנאות המחתרת של ההגנה. משם רק צעד אחד לתעשיה הצבאית. הוא עסק בפיתוח פלדות והיה מ־מניחי היסוד של הצד המטלורגי. כה חיונית היתה עבודתו שהמשיכו להעסיקו לפי תוה מיוחד גם לאחר גיל הפרישה. רק לפני עשר שנים, בהגיעו לגיל 77, פרש בלחץ בני משפחתו. המשך מסיים לפעלו של חלוץ יציקת הפלדה אפשר לראות במפעל בענף זה שיסדו בנו וחתנו של אריה קלוגר ז"ל, במפרץ חיפה.

שעב: בדידות ועזובה

תושבי הכפר הערבי דורשים הטבת תנאיהם

מאת יהודה אריאל

בקצה כביש צדדי המתפצל מה־דרך המובילה לסכנין, שוכן הכפר הערבי שעב, שבזמנים קדומים היה שם שאב נקרא על שם המים ה־רבים שאפשר לשאוב במקום זה. יוספוס מספר על אלעזר בן שמאי משאב, שהצטיין בגבורתו בהגנה על יודפת הקרובה מפני הרומאים. על־פי שרידים וממצאים ארכיאולוגים זית למוריתם. הם פנו בענין זה גם למינהל מקרקעי ישראל. אולם מרבית המכתבים נשארו ללא מענה.

הבטיחו להם מגרשי בניה בשביל הצעירים קצת מחוץ לכפר. התושבים שואלים למה הדבר נמשך לאין קץ.

שעב: פתוח, צייפיינב, החתה

יישוב יהודי, מקום מושב של תנ־אים ואמוראים.

נראה שהישוב היהודי הקדום ב־היה המקום מיושב עוד בתקופת ה־אבות וגם בתקופות מאוחרות יותר.

ב־1948 בעת מיבצע דקל לכיבוש כרמל הגליל, היו באיזור קיבוצות קשים שניטכו בעיקר כביב לכפר הסמוך לשעב — מיאר. בהגיע צה"ל באלצו לסגת מספר פעמים, והשאירו במקום הרוגים רבים הם נעדרים שגופותיהם נמצאו אחר־כך בבארות ובבורות באיזור. בעת הקרב על מיאר צלפו תושבי שעב על חיילי צה"ל מהגגות. עם כיבוש שעב, נמ־צאו בו תושבים מעטים, בעיקר זק־נים. הכפר היה ריק. לאחר זמן התיישבו במקום פליטים מכפרים אח־רים וכן הועברו לשם הבדווים מה־שבטים בקרה ותואמה מהאיזור ה־מזרח בחולה.

בהתערבות האיש הצלב האדום, הוחזרו בתחילת יולי 1951 כל ה־בדווים שלא רצו להשאר בשעב, ל־איזור המזרח.

כעבור מספר שנים הקים משרד השיכון בתי מגורים לתושבי הכפר ולפליטים. שנים עמדו בתים אלה ריקים. התושבים סירבו להתיישב ב־הם ודרשו מהממשלה לאפשר להם לבנות בעצמם בתים. הם חששו ש־כניסה לבתים אלה תהיה „מלכודת", ואחר־כך לא יוכל בבעיותיהם. כעש שנים עמדו הבתים ריקים וברור ש־הממשלה לא מיהרה לבנות בתים נוס־פים אחר נבינין כבר כהה.

בלי מרפאה

הוכן עשה את שלו. לכפר נוספו תושבים כבחוץ, וגם הגידול הטב־עי הוא מהיר. כיום מגיע בשעב למעלה מ־2000 נפש. חלק גדול מה־משפחות מתגורר בתנאים ירודים מאד, אף בפנקים, רוב הגברים עובדים בחוץ. הם דורשים לספר את תנאיהם, להחזיר להם אדמות, להק־נות להם מגרשי בניה, לפתח את הכפר שעדיין אין בו הכביש הולמן. אין כבישים פנימיים, אין טלפון מקומי בכפר ואין מרפאה של קופ"ח למרות שלמעלה מ־200 משפחות הם חברי הקופה.

ישבתי בביתו של המוכתאר, מר מוחמד רשיד פעור בן 43, שלו ה־אוויל בתים חדישים ומרווחים. הנד אספו שם תושבים רבים שביקשו להעלות את מצוקותיהם.

מסתבר שצעירים עוזבים את ה־כפר, כי לא רואים בו עתיד. חלק מהבדווים רוצה לעבור ליהבים בדר־ווים באיזור לפרעם, כי הניגוד בין הכפרי ובין הבדווי, למרות שהם מתגוררים כבר זמן רב ביחד, לא נמחק עד היום.

מבני המגורים בהם גרים התו־שבים שייכים עד היום ל„רכוש הנ־נטוש". עליהם לשלם שכר דירה ל־מינהל מקרקעי ישראל, ומכאן הם חייבים לקבל רשות לספר את ה־בתים או להוסיף חדרים. מי שאינו מבקש ולא מקבל רשות זו, נדרש לדין. רבים הקימו פתבים וצריפים ושילמו קנסות על בניה בלתי חו־קית. בתים אחרים מהתקופה הטור־קית מטים ליפול הבינוהל סגר אי־תם. היו גם מקרים של הריסת מבנים שנבנו ללא רשיון.

לכפר כ־12,000 דונם קרקע, שליש מזה מטעי זיתים. התושבים לא זכו בהם אף לא בבירורים הנבוהים בהם הם מתגוררים אצל הבינהל. חלק מהאדמות מיועד לכבש ולירדנה. חלק לזווית הורע „יבודי". הזיתים היו שנים בידי קבינים בבעל או אחר שיזורים. היום מתבססים הזיתים ל־מתיישב בשם אלי מכפר שמאי. ל־חקלאי עתיד מכפר כבר בשם זכי מילוא, לדרוזי מגולן בשם עציץ בחוזה, למוכתאים בכפרים סמוכים ואף לאשה בשם ג׳מילה חלילה, ש־בעלה סלימן חסן חלילה, עובד בית־הל מקרקעי ישראל.

המכתבים לא נענו

אנשי שעב פנו בפכתבים לראש הממשלה, לשרים, להסתדרות וליועץ לענייני ערבים והדרש להחזיק לכל אחת מ־160 המשפחות בכפר שאין להם קרקע, 4 דונם אדמה וקצת עצי זית למחייתם.

מר שמואל טולידאנו ביקר יחד עם אנשי המחלקה הערבית של ההס־תדרות בכפר. הם הבטיחו את עז־רתם, אבל דבר לא נעשה. בבחירות להסתדרות הצביעו כתוך 220 בעלי זכות בחירה רק 31 איש, מהם 26 רק"ח ו־5 המערך. אלה שבחרו הפרו את התחלטה הקבוצית לא לבחור. גם לכנסת ביקשו תחילה לא לבחור. בסוף בחרו למערך 194, לרק"ח 193 ו־277 קולות קיבלו 3 רשימות ער־ביות. אומרים אנשי הכפר: בכפ־רים אחרים ישנם יותר אנשי רקי״ח והם קיבלו את עזרת הממשלה. אי־בנו סוללים כבישים פנימיים, הלא הכפר כולו שייך למינהל ולא לנו.

שמונה בחדר אחד

לפני שעזבתי את המקום, ביקשו להראות לי את המגורים הצפופים. הפתחים עלובים. תנאי מגורים קשים. אחמד עסאם בוסמן, בן 34, שהנו בעל סמדר (כעת מגויס ל־צה"ל) עובד בקביעות עם הרכב שלו בעירית חיפה. „הראה איך אני חי. סלמה — אשתי, אני וששת היל־דים — גרים בחדר אחד. אין אפילו מקום שבו יוכלו הילדים להכין את השיעורים. בערב אין חשמל. מים ישנם בכל בית. יש לי כסף לבנות בית, אבל לא נותנים לי מגרש. הגישו נגדי בג״ץ כדי להוציא אותי מהבית, אבל זכיתי בדין. ונשארתי כאן".

בתוך הבית — הכל מסודר. ארון בגדים גדול עם הרבה כאוד ריהוט מהודר, כלים נאים וקצת תמונות על הקיר. התמונה הגדולה ביותר: המצנח של עבדול נאצר. בוסמן הצ־ביע על התקרה, ובה קורות ושרידי עצים. „תמיד חיים בפחד שזה יתמוטט" — אמר.

במשרד היועץ לענייני ערבים לא מכחישים שיש צורך דחוף לעשות למען שעב. אומרים שעקרונית אישרו כבר 200 מגרשי בניה מדרום־מערב לכפר, אלא שיש לסלול כביש גישה. כבירים גם בעקרון על עניי עירך קודמים, והיועץ הסמך במחלקת האדמות להיעבים המקומיים.

אגב כך נודע לי שנם מספר כפ־רים בשעב הזוכים בחכירת זיתים, אך התושבים הצליכו זאת, כדי לא לקלקל את השורה. בן עוים לבעיית של נטישת הכפר.

לפה מסתירים את הניתן לעשות כדי לקדם את שעב? אמנם הכפר היה נטוש, והשתוב לכזה עד היום. אולם, נוצרו עובדות של התיישבות חדשה שקשה לשנותן. אם הכפר שעב נהי־פך ליישוב ערבי מוכר, יש לעשות הכל כדי לקדמו.

יותר ממתנה...

כלי קרמיקה גדולים ואקספלוסיביים בעבודת יד לדירות גדולות ולגן. קריסטל מודרני, זכוכית גרמנית, פינות ושנגבית. כוסות מרהיבות. מערכות קפה ואוכל מקומיות ומיו־באות. תמונות קרמיקה, רישומים ותכשיטים. כלים קשוטיים ושמושיים מ־4 ל"י ועד 4000 ל"י. משלוחים לכל הארץ. שי ינתן לכל קונה.

...תשורה מבית־הלחמי

רחוב פנקס 33, תל־אביב. טלפון 441292

יד יצחק בן צבי
המחלקה לפעולות חינוך והדרכה

עיריית ירושלים
מחלקת התרבות

החלה ההרשמה לימי עיון וסיור

„מרד בר כוכבא"

ימי העיון יתקיימו בירושלים,
בימים י"ד, ט"ו וט"ז אייר תשל"ד
6.5.74 — 8.5.74

בשיתוף המדור לידיעת הארץ בתנועה הקיבוצית ובית ספר שדה כפר עציון.

★ פרטים והרשמה ביד יצחק בן צבי ת. ד. 7660 ירושלים טלפון: 3—39201.

מכון ויצמן למדע

רחובות

הרצאות הזכרון לחיים ויצמן (1974)
הסדרה השמונה־עשרה

תנתנה (באנגלית) ע"י

פרופ' ויליאם נ. ליפסקומב

מאוניברסיטת הרווארד

הרצאה ראשונה: ביום א', 31.3.1974, בשעה 4.00 אחה"צ, באולם ויקס —

★ CARBOXYPEPTIDASE A AND OTHER HYDROLYTIC ENZYMES

הרצאה שניה: ביום ב', 1.4.1974, בשעה 4.00 אחה"צ אחה"צ, באולם ויקס —

★ STRUCTURES AND FUNCTION OF THE REGULATORY ENZYME ASPARTATE TRANSCARBOMYLASE

הרצאה שלישית: ביום ג', 2.4.1974, בשעה 4.00 אחה"צ, באולם וולפסון —

★ LOCALIZED BONDS IN BORANES AND CARBORANES

— ההרצאות פתוחות לקהל —

אין כניסת רכב לשטח המכון, פרט לרכב עובדי המכון.

קופת חולים

של ההסתדרות הכללית של העובדים בארץ־ישראל

נפתח קורס לטפול בילוד ובפג בבית החולים בילינסון.

מתקבלות אחיות מעשיות או מטפלות בעלות נסיון במחלקת ילדים של שנה לפחות

תינתן משכורת בזמן הלימודים.

לפנות ישירות למנהלת שרותי הסיעוד
מרכז רפואי בילינסון

מרכז קופת חולים

סקנדל משפחתי נגרם בגלל הליידי והלורד

המריבה הקולנית בין שני בני הזוג הסתיימה בהפי־אנד...

מאת: ל. בוימין

החשד של צבי ב. כי אשתו בוגדת בו עם הלורד — היה מבוסס ביראה. זה כבר לילות הוא שומע את אשתו מדברת בשנתה על הלורד, בשהבעת אושר על פניה: „כמה שהוא יפה... — אני אהיה כבר מאושרת אתו" וכדומה.

צבי ב. אינו קנאי מטבעו, אך לאחר שהחלומים חזרו על עצמם כמעט כל לילה — התגבר חשדו והוא החליט לנקוט מייד אמצעים מרחיקי לכת.

בוקר אחד העיר את אשתו ו־ציוה עליה לומר לו מייד מה יחסיה עם הלורד וכיצד בכלל אותו לורד? אשתו פרצה בבכי מר וניסתה התח"ה להכחיש את הכל.

כל הפגישה עלולה היתה להס־תיים בכי־רע אלמלא השכנה ש־פגשה בבעל ושאלה אותו בת־מיהה: „למה שלא יהיה לגיד גם לאשתך ?"

תדהמתו של הבעל גברה וה־שכנה הוסיפה: „מה, יש ? גם לי יש לורד בבית ואני ממש מאו־שרת אתו !"

כאן הגיעה סקרנותו של הבעל לשיאה.

הוא פרץ לבית השכנה וראה את הלורד בפעולה...

גם את יכולה לראות את מכו־נת הכביסה ליידי בפעולה: קפי לביתך את ליידי קריסטל או לורד קריסטל מכונות הכבי־סה הטובות והמשוכללות מכולן - ותגלי מייד שאין יתרון שאי נמצא בהן — גם את הי מא־שרת אתן...

כל תוכניות הכביסה לכל סו־גי הכביסה, הרתחה עד 100 מעלות ציפוי אמאייל המונע חלודה, ע־צוב אסתטי ועוד שכלולים שבשבים בלעדיים.

אין פלא שאשתו של צבי הת־אהבה בלורד קריסטל — ממבט ראשון.

הכניסי את הלורד לביתך ל־שבועיים נסיון ללא כל התחיי־בות.

את לא תוציאי אותו לעולם.

(פ.)

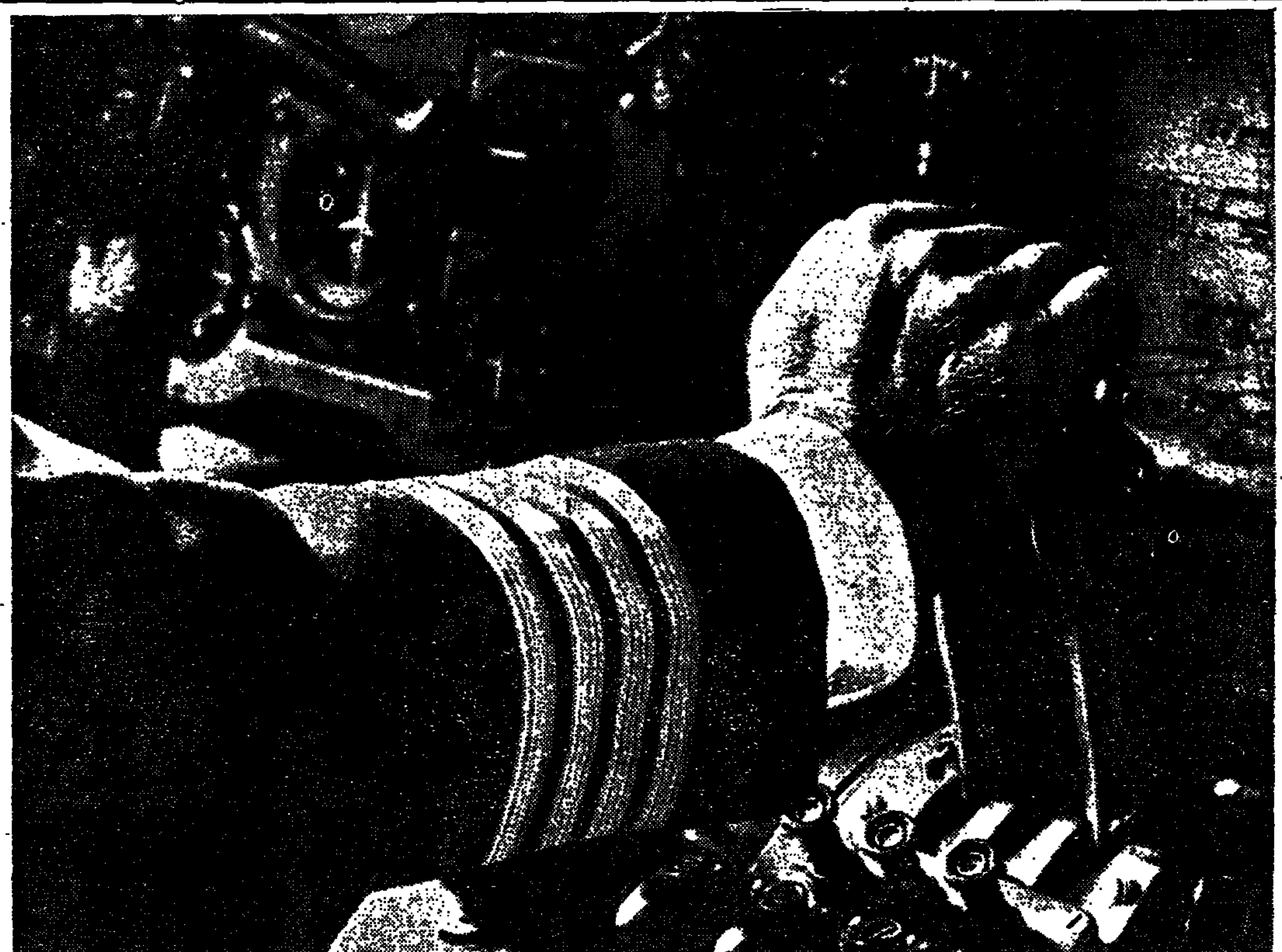

ועכשיו בעולם כולו אתה בידיים נאמנות

British airways
BEA AND BOAC TOGETHER

תל־אביב, רחוב בן יהודה 59, טל. 229251
ירושלים, בית יואל, רחוב יפו 33, טל. 233400, 233511
חיפה, דרך העצמאות 120, טל. 535360, 536745
לוד, נמל התעופה בן גוריון, טל. 971456

תנועת מימוש רווחים חזקה

בשוקי ההון והכספים
מאת מרדכי צבי

תנועת מימוש רווחים חזקה פקדה אתמול את שוק המניות והביאה לירידות חדות למדי בשערי רוב המניות, תוך הרחבה ניכרת בהיקף העסקות. המחזור היומי הסתכם ב־6.2 מיליון ל"י, מזה 2.4 מיליון ל"י בשלב השערים המשתנים.

קשה להסביר מה הניע רבים למכור דווקא אתמול את המניות שברשותם, אך נראה כי הסיבה העיקרית נעוצה הא בהצברי הנקודות הרב של הימים האחרונים. לבעצה עלה שוק המניות ברציפות כמעט במשך 10 ימי מסחר, אף כי באמצע נתמכה נסיה קלה של כיבוש, אך זו נבלמה מיד. אולם ככל שהמשתרים עלו וכחות חדשים הצטרפו לשוק גברה צבבות יושבי היציע בבורסה, כלומר של הגורם הספקולטיבי המובהק, הפועל לטווח קצר למדי. אלה נתנו אתמול את האות לתנועת מכירות כללית, אף כי בניגוד לעבר פעלו הברוקרים בשקט, והיה ניתן להבחין כי בירידה מוכנים לקלוט כמויות גדולות. ואכן היקף המחזורים במניות המובילות היה גדול למדי ויחסית להיקף המחזורים היו הירידות מתונות. שכן בעליה צברו אותן מניות יותר נקודות במחזורים גבוהים יותר.

השינוי במגמת השוק הסתמן כבר בפתיחות המסחר. לפניות אי.די.בי. הופיע ביקוש בסך 7,000 ל"י ע"נ, כמות הנחשבת לאפסית ביחס למחזורי מניה זו. הביקוש סופק ללא שינוי. בהגיע תור מניות בנק המזרחי נרשם היצע של 50 אלף ל"י ע"נ שנקלט בירידה של 2.5 נק'. מכאן ואילך נסחרו רוב המניות בסימן היצע ובשלב השני כבר החלו השערים לרדת בצורה בולטה.

בין המניות שבלטו:

✱ אי.די.בי רג' — ירידה 7 נק' ל־206, המחזור 150,000 ל"י ע"נ.

✱ בנק המזרחי — ירידה 5 נק' ל־173, המחזור 115,000 ל"י ע"נ. סטוק בליל — ירידה 3 נק' ל־299 המחזור 248,000 ל"י ע"נ.

✱ הכשרת הישוב — ירידה 10 נק' ל־173, המחזור 104,000 ל"י ע"נ.

✱ דיסקונט השקעות — ירידה 15 נק' ל־228 המחזור 110 אלף ל"י ע"נ.

בשוק אגרות החוב שררה בדרך כלל מגמת עליה, אף כי השינויים בשערי צמודי המדד היו קלים למדי. המחזור היומי הסתכם ב־14.6 מיליון ל"י.

שער הדולר נתייר ירד ב־5 אגורות ל־4.85 ל"י, המחזור 143,000 דולר.

דיבידנד בקרן [illegible]

קרן הנאמנות ברוש הודיעה על חלוקת דיבידנד בשעור ברוטו של 15.34%. המס על הדיבידנד יהיה בשעור 18.54%.

מדד שערי המניות בבורסה התל-אביבית
100 = 31.3.67

	26.3.74	27.3.74
מדד כללי	273.63	270.70
כספים וביטוח	230.45	229.55
בנקים במחזיקים	255.91	253.56
בנקים למשכנתאות	221.76	223.87
מוסדות מימון מיוחדים	192.68	192.83
חברות להשקעה	222.10	220.14
תעשיה	439.48	435.83
מסחר ושירותים	382.89	370.10
מקרקעין בינוי ופיתוח	220.25	213.77

רסקו מתכננת מרכז מסחרי בקרית־מוצקין

מאת סופר "הארץ" לעניני כלכלה

חברת רסקו החלה בבדיקה ובתכנון של מרכז מסחרי בקרית מוצקין, שיהיה מן הגדולים בארץ והגדול ביותר שהוקם עד היום על ידי החברה. שטח המרכז יהיה כ־110 דונם, ועלות המתכנבים היא לעכשיו הו מרכז קניות אזורי לקריה, לגליל הצבעוני ולישובי הסביבה באזור. כרם נצרך אומדן ההשקעה.

על פי התכנית הראשונית, ייבנה המרכז על קרקע של רסקו, הנמצאת בלבה של סכבת כבורים. עוזה בדרכים את הרגלי הקניה והתנגים אזרים לבני האוכלוסיה באזור. כן נבדקות דרכי הגישה, כולל אפשרות ליצירת קשר לקו הרכבת חיפה־עכו (מסילת הברזל מרוחקת כ־200 מטר מהמרכז).

במרכז המבוקר יהיו, לפי התכנית, קומות חנויות, מסעדות, בית קולנוע, מרכז בידורי, הניבים ושירותים אחרים. מעל להבי קומות של החנויות יוקמו שני בניני משרדים, שבאחד מהם יוקם בבית עירית קריה מוצקין. כן יבנו במרכז שתי חניות לליבו. טרם הוכרע אם תנהל רסקו בעצמה את המרכז, או תחכירו בחלקים ליחכים.

"טפחות"
בנק משכנתאות לישראל בע"מ

נמסרת בזה הודעה כי ביום ששי, ו' בניסן תשל"ד — 5.4.74, שעה 10.00 לפנה"צ.

תתקיים במשרדי הבנק ברח' הלני המלכה 9, י—ם

אסיפה כללית יוצאת מן הכלל של החברה.

על סדר היום:

1) בחירת חבר נוסף לדירקטוריון

2) שונות;

מופנית בזה תשומת לב מחזיקי המניות הרגילות המבוכרות למוכ"ז ומחזיקי המניות הרגילות למוכ"ז בנות —.10 ל"י, כי המחזיקים בתעודות מניה למוכ"ז יהיו רשאים להשתתף ולהצביע באסיפה הכללית, אם יפקידו תעודותיהם במשרד החברה בירושלים, ברח' הלני המלכה 9, לא יאוחר מ־48 שעות לפני מועד האסיפה.

ע. ורדי־זר
המזכיר הכללי

מאולם בית המשפט
מאת יהודית קנולר

מלון קסם חויב להחזיר פקדון לחוכרי חנות בלובי

מלון קסם תל־אביב בע"מ, מלך היכובי״ק, צבי קפל ויוסף סך הירבו להחזיר 44.625 ל"י למנשה ורחיה אייזיק ואברהם והזל ליקר על פי הסכם פשרה שקיבל תוקף של פסק דין בבית המשפט המחוזי בתל־אביב.

הסכום הנתבע הוא פקדון שהפקידו התובעים להבטחת מילוי התחייבויותיהם על פי הסכם השכרה, לפיו, שכרו חנות בלובי של מלון קסם. עם הגיע מועד תקופת השכירות הודיעו התובעים כי אין ברצונם להאריך את תקופה החוזה וכי רצונם לקבל את סכום הפקדון בחזרה. הנהלת מלון קסם סרבה להחזיר את הפקדון ומכאן התביעה, שנסתיימה בהסכם פשרה.

● **משאיות.** הסוכנות המכירית למכירת הצדרת וולו נהגכה ביבים אלה בנצרת. סוכנות וולו בנצרת היא בבעלות משפחת עפיפי, בעלה חברת האוטובוסים נצרת — חיפה. וולו נצרת תשווק מכוניות נוסעים, משאיות, טרקטורים וכן חלפים לכלי רכב אלה.

כלכלה ועסקים

שערי ניירות ערך בבורסה התל־אביבית

26.3.1974

מניות

		שינוי	
בנקים במחזיקים והחברות לאחזקה בבנקאות			
אי די בי (ב)		+7	286
אי. די.בי. בכ'	250	—2.5	259.5
אי.די.בה. ר"ב (ב)	206		213
אי.די.בי. ב (ש)		+4	239
אגוד (ר)	298	+2	294.5
איי בריטי ר"ב (ב)		+0.5	320.5
איי בריטי (ב)	318		320
דיסקונט א' (ש)	535	+1	553
מזרחי (ב)	173	—2.5	175.5
פועלים ר"ב (ב)	359	+3	359
פועלים (ב)	346	+1	347
בליל (ש)	299		302
בליל חדשות (60%) (ב)	296.5		299.5
בנקים למשכנתאות			
אפותיקאי (ב)	247.5	+1	245
כרמל (ב)	164	—3.5	164
משכנתא' בנין	243	+8	247
טהי משכנת' (ב)	236		243
שכון בכ'	181	—4	186
משכנות בכ'	260	—2	258
טפחות ר"ב	256	—13	259
שכון ר"ב	202		211
מוסדות מימון מיוחדים			
מלוון	102		102
אוצר לתעשיה	235	+5	238.5
חקלאות			75
מפ' תעשיה בכ'	71.5		71.5
ביטוח			
אריה		—1	291
הסנה	223	—0.5	235.5
סהר		+2	277.5
צור		+0.5	175.5
מסחר ושרותים			
בית הרכב	76	—2.5	77
דלק (ש)	161		171
דלק (ב)	176		185
קרור 1		+2.5	275.5
קרור 10	190	+1	194.5
חשמל	61	—2	62
סבנות	169	—2	169
מקרקעין, בינוי, פיתוח והדרים			
אורים		—2.5	190
אפריקה 1			335
אפריקה 10	276	+4	285
הכשי הישוב ש'	172		182
הכשי הישוב ב'	173	—1	182
סולל בונה ב'			138
נכסים	198	—3	203
ישפרו		—5	130
ירכס	156	—10	159
מהדרין			210.5
כפרי הדר	87	+0.5	87.5
משיקים		—2	170
נאות אביב	79	+2	82
פרי אור		+6.5	185
רסקו בכ'	86.5		87.5
רסקו רג'	65		68.5
תעשיה			
אליאנס	490	+1	491
אלקו 1			130
אלקו 2.5	105	—3	107
אלקטרה 1		+6	244
אלקטרה 5	225		228
ארגמן בכ'	330	+2	315
ארגמן (ב)	330	—1.5	330.5
אתא ב'	116		120
אתא ג'	118	—0.5	119.5
דובק	410	—8	415
כבלים	198		202
כבע (ב)			108
כימיקלים	88	—2	88
ל' אפשטיין		—2.5	68.5
מולר		—6	175
מניביה (ב)	106		106
מניביה 10		+5	112
נייר חדרה	314.5	—7	313
עסיס	228	—0.5	231.5
מוסמן			339.5
צלית	299		300
ערד			100
פוליגון	231	+6	231
שמן			135
תעל	225		240
חב' להשקעות			
אלנר (ב)	89.5	—3.5	89
אלרן (ב)	189.5		188.5
ברכזית	205	+3	208
פועלים השק'	238	+2	241
מז		+0.5	99.5
חלמסון 1		+1	159
חלמסון 10 (ב)	100.5		104
אמפא		+3	124
דיסקונט השק. (ב)	230.5	—9	236.5
מזרחי השק.	114	+1.5	115.5
בליל השק.	222	+5	225
פריון	96	+1	96
חסותה	88		88
יבוא השק.	74	—0.5	76
כור	168	+3.5	172
כלל השק.	198	—3	205
כלל תעשיות	195		200
צנע		+7	183.5
מביה		—1.5	58.5
פפב	87	—0.5	86.5
לפידות (ש)	178	—2.5	177
לפידות (ב)		—3	218
איגרות חוב להמרה			
אי.די. ב ש.ה.	88	+0.5	88.5
אגוד ש.ה.	99.5	+1.5	99.5
המזרחי ש.ה.	104	—2	105.5
הפועלים ש.ה.	107		107
בליל ש.ה.	149	+0.5	149
בליל ג.ה.	119	+2.5	119
אפותיקאי	102.5	+0.5	102.5
פת. בשב.	118	—0.5	118.5
פת. בבב.	97		97
שכון	104	+1	104
טפחות	116	+4.5	116
אוצר להי'	99	+1	100
דלק	89		89.5
הב. הישוב	82.5	+0.5	83
ישפרו			109.5
אתא		+0.5	85
צליה	85	+0.5	86
הפועלים השק.	102.5	+2	102.5
דיסקונט השק.			115.5
דיסקונט השק.			96
מזרחי השק.	93	+0.5	94.5
בליל השק.	91	+1	90.5
כלל השק.			103.5
עד	95		95

אגרות חוב

		שינוי	שער
ני' הנהגתיות במטבע חוץ			
6% ע"פ התכנית ג' (ש)		+1	166
6% ע"פ תכנית גג (ש)		—1	101.5
6% ע"פ תכנית גב 1 (ש)			126
צמודות לדולר			
5% ווסא ים המלח (ש)		—2.0	248
6% חשמל הסיבה ב' (ש)		+1.5	143.5
חלפסון קלור כאיר 6.5% אביה (ש)			87.5
הוללים 6		+2.5	144.3
הוללים 7		—1.0	145
הוללים 8		+1	104.8
הוללים 9			104.5
הוללים 10			106.9
הוללים 11		—1	104.5
הוללים 13		—1.3	105.2
הוללים 14			105.9
הוללים 15			104
הוללים 16		+1.0	104.7
הוללים 17		+0.3	107
הוללים 18			106
הוללים 19		+0.6	109
מלווה במדדן — 1969 פריון 1979			
ב"א			171.5
ב"ב			169
ב"ג		+0.7	172.7
ב"ד		—0.3	168.2
ב"ה		—0.5	168
ב"ו		+0.5	165
ב"ז		+0.5	165
פריון 1980			
ב"ח		—0.5	164.5
ב"ט		+0.5	162
כ'		+0.5	162
כ"א		+0.8	162.3
כ"ב		+0.5	159.6
כ"ג			160
כ"ד		+0.7	158.7
כ"ה		—0.5	157
כ"ו		+1.0	157.5
כ"ז		—0.5	153
כ"ח		+0.6	157.1
ל'			156
ל"א		+1.0	151.5
ל"ב		+0.6	150.1
ל"ג		+0.5	150
ל"ד			152
ל"ה		+0.5	147
ל"ו		+0.8	146.8
ל"ז			144.5
ל"ח			144.2
מלווה קליטה			
ק' 1961		+7.3	270.5
1961			260
1961		+1.5	242.5
1961		+0.5	223.5
1962			252.5
1962		+3.0	238
1962		+2.5	225.5
1962			209
1964		+3.5	342.5
1964			313.5
1965		+2.0	308.5
1965		—2.7	275.8
1966		+2.7	278.5
1966		—0.5	276
1967			266.9
1967		—0.8	260.2

שערי חליפין רשמיים למט"ח (העברות והמחאות)

ביום 27.3.74

המטבע היחידה		שער מכירה	שער קניה	המטבע היחידה		שער מכירה	שער קניה
דולר קנדה	1	4.3382	4.2002	מרק פיני	10	7.6225	7.5080
לירה שטר.	1	10.0212	9.5742	כתר נורבגי	10	15.6488	15.4165
דולר אוסטר	1	6.2706	6.1863	פלורין הול	10	16.6410	16.2854
רנדים דרא"פ	1	6.2067	6.1257	מרק גרמני	10	11.2170	11.0497
פרנק שוויצי	10	14.0774	13.8545	שיל. אוסטרי	10	2.2251	2.1932
פרנק צרפתי	10	8.5124	8.0885	פרנק בלגי	100	10.7080	10.5541
כתר דני	10	6.9307	6.8268	לירות אית.	1000	6.8016	6.7089
כתר שוודי	10	9.5087	9.3887	ין יפני	1000	16.4564	16.1782

(שער החליפין של הדולר ארה"ב קבוע: 4.200 מכירה, 4.200 קניה)

שערי מטבע חוץ בין בנקאיים (Interbank).

אתמול בצהרים (27.3.74) באירופה

מכירה מיידית (Spot)

ל"י £ שטרלינג	$ ארה"ב	2.3750/2.3765
ל"י $ ארה"ב	מרקים גרמניים	2.5530/2.5545
"	פלורינים הולנדיים	2.7035/2.7070
"	פרנקים שוויצריים	3.0140/3.0165
"	פרנקים בלגיים	39.49/39.54
"	פרנקים צרפתיים	4.7900/4.7950
"	לירות איטלקיות	623.25/624.25
"	יינים יפניים	274.75/275.25

מכירה מאוחרת (Forward)

	£/$	פר"ש/$	מר"ג/$
1 חד':	2.3590/2.3615	3.0250/3.0225	2.5560/2.5595
2 חד':	2.3420/2.3445	3.0305/3.0350	2.5575/2.5615
3 חד':	2.3260/2.3285	3.0360/3.0405	2.5590/2.5635
6 חד':	2.2780/2.2805	3.0440/3.0515	2.5600/2.5675

הנתונים נמסרו על־ידי בנק דיסקונט לישראל בע"מ

בנק דיסקונט לישראל בע"מ

	מחיר היחידה	מחיר פדיון
אלון	164.89	160.85
דקל	462.8	452.8
ברוש	187.3 ב.ה.	184.3 ב.ה.
אורן	144.39	140.85

המנהל: חברה להשקעות של בנק דיסקונט בע"מ

	מחיר היחידה	מחיר פדיון
צמיד	168.64	164.50
גביש	155.82	152.01
בדולח	165.9	161.9
שמיר	103.27	100.85
פיא	318.8	306.9
יגדל	334.8	322.3

המנהל: פיא

אלדא מוסיפה לפעול ב־8 מדינות אפריקה

מאת אלעזר לוין
סופר "הארץ" לעניני כלכלה

חטיבת סחר החוץ של כור ממשיכה לפעול כרגיל בכמונה ארצות אפריקה, למרות ניתוק היחסים הדיפלומטיים בינן לבין ישראל. החטיבה פועלת באפריקה באמצעות החברה־הבת אלדא. היא פעילות, בעיקר יצוא, מתנהלת באתיופיה, קניה, טנזניה, זמביה, זאיר, ניגריה, באגה החוף השנהב. בכל הארצות הללו ממשיכה אלדא להחזיק סניפים, ובהם כ־30 ישראלים.

הארץ היחידה שבה פסקה פעולת אלדא — וכן פעולת כל יתר הגורמים הישראלים — היא אוגנדה, שכל הישראלים ששהו בה גורשו אשתקד בפקודות השלטונות.

בשנת 1973 יצאה אלדא למדינות אפריקה (לא כולל דרום־אפריקה והמושבות פורטוגל) בכ־12 מיליון דולר, לעומת כ־11 מיליון דולר ב־1972. שתי ארצות היצוא העיקריות הן ניגריה, שהיצוא אליה באמצעות אלדא הגיע ל־2.75 מיליונים דולר אשתקד, ואתיופיה, שלה יצאה אלדא ב־2.25 מיליונים דולר.

היחס לא השתנה

אף שאלדא נמצאת בשליטת כור, היא פועלת כחברה יצוא כללית והעושה עיסקות לפי הזמנת כל היצרנים, גם אלו המאוגדים בהתאחדות התעשיינים. חלק גדול מהיצוא הוא של תשומות לחקלאות — דשנים, מכונות חקלאיות, זרעים, לולים, מרססים וחמרי הדברה, מנצרים פלסטיים, צבעים, מוצרי טכסטיל, חמרי־בנין, ציוד רפואי למוסדות בים וציוד מסוגים שונים. לכאורה, חברה־בת אחרת של כור, מייצאת "סולל־בונה" לכמה ארצות אפריקאיות.

מקורות מהימנים מסרו השבוע, כי יחסם של שלטונות ארצות אפריקה לאנשי העסקים הישראלים לא נשתנה במאומה מאז ניתוק היחסים הדיפלומטיים, באוקטובר־נובמבר אשתקד. מיניסטרים בכירים בארצות שונות הטעימו בפני אנשי עסקים ישראלים, המשמשים לבקר באפריקה, כי "פוליטיקה לחוד — ומסחר לחוד". מיניסטרים אלה מדגישים כי יש מרחק רב בניתוק יחסים דיפלומטיים לבין ניתוק יחסים מסחריים.

באתיופיה נמשך שיתוף הפעולה בין הממשלה לבין אלדא בשלושה פרויקטים:

✱ חוה בת 20,000 דונם לגידול כותנה, הפועלת זו השנה השלישית. מניות מוחזקות בידי אלדא ובמוצרים בידי ממשלת אתיופיה.

✱ מפעל לפרוצבוקסות, ש־50% מניותיו בידי ממשלת אתיופיה, 25% בידי אלדא ו־25% בידי קונצרן אסיא־צרייבס. מפעל זה ירוחו ממולף יבוא תרופות בהיקף ניכר.

✱ מפעל לעיבוד עורות, ש־50% ממניותיו בידי ממשלת אתיופיה ו־בידי האומים שלמה, בעלי הון יהודיים תושבי אתיופיה, ו־50% ממבי־

תחת הנהלת... יהיו בידי אלדא ובידי קבוצת היקסור קרטר ווילבייק (קבוצה זו היא בעלת מפעל ארנקי ישראל בינבה). מפעל זה מוכר בעיקר ליצוא.

חוששים מהעתיד

אולם פעולת אלדא, וכמוה גם פעולה גורמים ישראלים אחרים הממשיכים לפעול באפריקה — ביניהם קבלנים שונים, — נעשית בצל החשש מהעתיד הלא־נודע. ארצות ערב הפעילו באחרונה לחץ על ארצות אפריקה לנתק את היחסים הכלכליים עם ישראל. למשל, הנושא הועלה, בוועידה לאחדות אפריקה, אך לא נתקבלה כל החלטה, כי ארצות אפריקה לא גילו עניין בקבלת החלטה מעין זו. הסיבה לכך ברורה: רבות מארצות אפריקה נצרות בידע הישראלי, בעיקר בפרתום החקלאי, ויודעות כי יקשה עליהן למצוא לו תחליף.

הסכנה בעתיד היא שיגבר לחצן של ארצות ערב על אפריקה באמצעות הפעלה נשק הנפט. עתונים אפריקאיים מלאים בשבועות האחרונים ידיעות, המורות כי ראשי ארצות אפריקה ממש מתחננים בפני שליחי מדינות ערב, שימצאו אמצעים להוזיל את מחירי הנפט שהם מוכרים לאפריקה. הערבים הבטיחו לעשות דברים שונים (כגון להקים בנק מיוחד שיתן הלוואות ומענקים לכיסוי רכישות הנפט), אך עד היום לא נעשה דבר. החשש הוא, שארצות ערב יתנו את הגולת כופר הזיל בניתוק יחסי המסחר עם ישראל. נודע כי הגורמים הישראליים כבר נערכים לקראת אפשרות זו.

נגמר לבנקומט הכסף

המונים על פעולתם של 12 הבנקומטים — מחשב־ווסא לשיכת כספים בלי מגע יד אדם — של בנק לאומי — בנויים בעיקרת טור גיאומטרי יורד, שמקדמו 20: עד כה הפיק בל"ל בין לקוחותיו 20,000 כרטיסים, ובממוצע יש כ־1000 משיכות ביום, ומדי יממה "נתקעים" בבנקומטים 5 כרטיסים.

אולם מספר התקלות גדול יותר לכבשה ההדבר ידוע לסופר "הארץ" מנסיון אישי וגם משיחות עם לקוחות ליד הבנקומטים: לקחים מקרב הבנקומט לקלוט את הכרטיס; "לבתים מקולקל המכשיר ואי־אפשר להשתמש בו". הנהלה בל"ל אוהרת כי בתקופת החרום גדל מספר התקלות, כי המכנאים היו מגויסים — ואילו באחרונה חזר היקף התקלות להקפו הרגיל, שהוא לדעת ההנהלה אפסי.

מכה נובעות התקלות? כל הפסקה בזרם החשמל, או אף נפילת כוח, משבשת את פעולת המחשב הצדין, המיובא משוודיה, שמחירו יותר מ־200 אלף ל"י ליחידה. ילדים זורקים לעתים מקלות ארטיק וחפצים זרים לחרך, המיועד לכרטיס, וכך פוגמים במכשיר. יש גם קילקולים מיכניים שונים. קורה גם שבעל הכרטיס אינו משתמש בו לפי ההוראות. רק פעם אחת פסק בבנקומט אחד לפעול משום שנגמר בו מלאי הכסף.

בנקומט אחד, זה שליד היכל התרבות בתל־אביב, מעורר בעיות מיוחדות. מספר התקלות בו רב מהרגיל. איש הסניף המטפל בבנקומט טוען, כי "המכשיר פיתח אלרגיה כלפי כרטיסים מסויימים והוא דוחה אותם". בציג. הנהלת בל"ל בגבה: "לא ידוע לנו על תופעה מעין זו, אך נכון שבמכשיר זה רבות התקלות".

ואולם, הנהלת בל"ל סבורה כי הציבור שבע רצון מהמכשיר, למרות הבעיות המיוחדות שהוא מעורר. הבנקומט מאפשר למשוך עד 200 ל"י ביממה — בלילות ובשבתות ובימים שבהם סגורים הבנקים. לדברי ההנהלה, משאל בין אלפי בעלי כרטיסים, שערכה אשתקד, הורה על שביעות רצון כללית. (א. לוין)

BRØYT X4
מחפר־מעמים הידראולי*

טבעון בתנאי אשראי נוחים

גובה העמסה: ...... 5 מטר
קיבולת כף: 3¾ יארד מעוקב
תפוקה: עד 500 טון לשעה
מנוע: קטרפילר די־333־ס׳

BH BLACKWOOD HODGE

בלקווד הודג׳ (ישראל) בע"מ
קרית אריה, ת.ד. 297, פתח תקוה, טלפון 905781־2

מכירה * שרות * חלפים * בתי־מלאכה

שיפרין - געגן

הוגין
מתוצרת שבדיה
הקופה הרושמת המעולה

האחים בקיר (ישראל) בע"מ
כבר מלכי ישראל 19, תל אביב
טלפון: 03-230122, 237737

משרד הפנים

ועדת המכרזים לציוד ציבורי בתוקף מינויה על ידי שר הפנים ביום ט"ו כסלו תשל"ד (10.12.73) (להלן "ועדת המכרזים")
קרית בן־גוריון, בנין כס' 2,
ת. ד. 6158, טלפון 60151,
ירושלים

מכרז אספקה מס' שב/1/74

1. ועדת המכרזים לציוד ציבורי מבקשת בזה

הצעות לאספקת רכב כבאות

2. את טפסי המכרז והמפרטים ניתן לקבל בלשכת מפקח הכבאות הראשי לפי הכתובת דלעיל, חדר מס' 308 בימים ובשעות העבודה הרגילות.

פרטים נוספים ניתן לקבל בימים א' ־ ה' בין השעות 10.00—13.00 לפנה"צ.

3. בצרוף להצעה יש להמציא ערבות בנקאית, מאושרים או המחאה בנקאית בשעור הנקוב בגוף המכרז. אי מילוי הנאי זה ישחרר את הועדה מהתעבה לדון בהצעה.

4. המועד האחרון להגשת ההצעה הוא שעה 10.00 ביום כ"ג ניסן תשל"ד, 15.4.1974 ועד בכלל.

5. אין ועדת המכרזים מתחייבת לקבל את ההצעה הזולה ביותר, כל חלק ממנה או כל הצעה שהיא.

ד. מכבציק
יו"ר ועדת המכרזים

פיתחנו שיטות חדשות למבני תעשיה

מתאימות במיוחד לתנאי הארץ.
השלמנו: ובשלבי בניה ותכנון: 50.000 מ"ר.

עבור: חב' אלקטרה, הכשרת הישוב, חב' כלכלית ירושלים, מ.ע.צ.
משרד הביטחון, מרכז לעיבוד שבבי־חולון, בית"ר אלקה.
בית"ר מיגן, אמר־בימוס, תעשיה צבאית וכו'.

יתרונות: *קירות ומחיצות מבניה קשה.
*תקורה צבעונית מעולה נרשמה לפטנט.
*אחזקה מינימלית.
*בטיחות מרבית.
*ניתן להתאמה למיזוג אויר.
*הקמה מהירה.
*גובה המבנים המאפשר ניצול לגלריות ואחסנה גבוהה.
*מבנים כלכליים.

שימושים: לתעשיה קלה וכבדה, תעשיות וקירור, אחסנה וכו'.

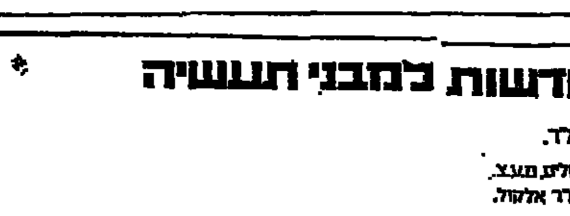

אנו מקימים מפעלים ב"מחיר מנותה" "TURN KEY"

אבמץ בע"מ אנו משקיעים בפיתוח - זה טוב לך ולנו.
החברה להנדסה ולפיתוח.
רחוב פרץ חיות 5 תל־אביב, טל. 288521

אל תתחרה במחשב

גם אם מפעלכם הוא בגודל בינוני או קטן תוכלו ליהנות משרותי מחשב מתקדמים. המחירים נמוכים בהרבה ממחירי הטיפול באמצעים קונבנציונליים או ידניים.

אין כל תשלום עבור התאמת תכניות בנושאי
הנהלת חשבונות
המחיר
מלאי
משכורת
השבונות ללקוחות
מעקב גביה

וכן שרותי ניקוב ומחשב הנעשים בצורה מהירה ומדויקת. על מחשב BURROUGHS B 1714

שרות מיוחד ותנאים מיוחדים לקבלנים.

רח' שינקין 64 א' תל־אביב טלפון 614418
רח' בן־יהודה 1 ירושלים טלפון 228817

SHAAM שח"מ לשכת השרות שרותים עתירי מדע
SCIENCE ORIENTED SERVICES SERVICE BUREAU

הפתרון - מחשב Burroughs

هكذا من الأصل

مكان الأصل

השרים החדשים לומדים

מאת איתן ליפשיץ

בשבועיים הראשונים לאחר כניסתם ללשכותיהם החדשות נמנעו שלושת השרים הכלכליים החדשים, רבין, יריב ורבינוביץ, מלהיכנס לדיון מעמיק בתוכניותיהם. שלושת השרים מדגישים כי המשרדים (רבין — עבודה, יריב — התחבורה, ורבינוביץ — שיכון) אליהם נכנסו הם מסובכים ומורכבים ויש צורך בשהות נאותה עד שיכירו את הנושאים והבעיות שבטיפול משרדיהם.

אהרון יריב, ארילה כפי שהוא מבקש לקרוא לו, הודיע בפגישתו הראשונה עם צמרת משרדו כי אינו מכיר את המשרד ונושאיו. בשלב ראשון, אמר יריב, תישאר אותה שיטת עבודה: אם יהיה צורך — אשנה.

בשבועיים הראשונים לעבודה נפגש יריב עם כל ראשי האגפים במשרדו לפגישות אישיות, כשידועים רק את השעה בה הן מתחילות. הפגישות הן ארוכות מאוד והשר מגלה סבלנות רבה לשמוע את כל צדדיו של הנושא. הוא כבר סייר בשדה התעופה בלוד, קיים שם דיונים על בעיות הגבול בשדה בין־לאומי, על מינהל התעופה האזרחית ועל התעופה הפנים־ארצית.

יריב סייר בחלק מאגפי המשרד בירושלים ובתל־אביב. כבר נקבעו לו פגישות וסיורים בקואופרטיבים אגד ודן, עם אנשי רכבת ישראל, בנתיבי אילון, בנמל באשדוד, באגף הספנות, בנמל חיפה, באל־על.

אנשי המשרד אומרים כי הם מבחינים ביריב את קפדנותו להכיר את הנושא ולרדת לפרטיו. הם נאלצים להכין שיעורי בית רבים כדי לבוא לפגישות, שהם מכינים אותן מלחמת ההשה, כותבים ביסודיות רבה ככל האפשר. האנשים הבחינו בכושר זכרון מעולה אצל השר החדש. הוא מקפיד על לוח זמנים ונעצר באחרים לישיבות. בישיבות הוא דורש למצות נושאים. הנושא השוטף הראשון שטיפל בו יריב היה תגורת בטיחות. הוקצבו לדיון שעתיים. בסופו של דבר התקבלה ההחלטה להציע לכנסת לדחות הפעלת החוק בשנה, לאחר דיון שארך שבע שעות.

לא נראה כי יש בכוונתו של יריב להנהיג שינויים פרסונליים. עוזרו האישי רפי סום היה בעבר עוזרו של השר פרס. דובר המשרד יחיאל אמיתי נשאר אף הוא בתפקידו. במקומה של עליזה, מנהלת לשכתו של השר פרס שעברה עמו למשרד ההסברה, באה הגברת רבקה יהלומי.

ביחס לנושאים שבתחומי מומחיותו בעבר, מדגיש יריב חזור והדגש כי הם בעדיפות שניה. „באתי למשרד התחבורה ואעסוק בתחבורה כנושא המרכזי".

רב־גוניות בנושאים לטיפול

גם ביצחק רבין יש ציפיות בתחומי מומחיותו בעבר, היינו חוץ ובטחון. גם הוא כמו יריב מתכוון להקדיש את עיקר ובראשית תשומת לבו לנושאי משרד העבודה. משרד זה כולל נושאים רבים השונים זה מזה באופן ניכר. הביטוח הסוציאלי, באמצעות המוסד לביטוח לאומי ועבודות ביניים באמצעות מע"צ, הם שני נושאים שאין ביניהם כל קשר ולמרות זאת הם בתחום אחריותו של משרד אחד.

יריב, רבין, ורבינוביץ עסוקים בפגישות היכרות

רבין מדגיש, כי משרתי ציבור חייבים לגבש יצירה ציפיות שלא ניתן לעמוד בהן ולהגשימן. בפגישה הראשונה שלו עם העובדים הבכירים במשרדו החדש אמר להם: אל תבטיחו דבר שאינכם יכולים לעשות.

את השבועיים הראשונים לשהותו במשרד הקדיש רבין לפגישות עם אנשי משרדו ולסיור בשלוחותיו. הוא כבר ביקר בשרות התעסוקה, במרכז הכשרה מקצועית בבאר־שבע, ובלשכות לטיפול בחיילים משוחררים וכבר עסק על קצה המזלג בבעיות מע"צ, מחלקת המדידות, הביטוח הלאומי. המוסד לביטוח לאומי סיפק לרבין את הנושא האקטואלי הראשון. בימיו הראשונים כבר הביא רבין לכנסת הצעה לתיקון בחוק הביטוח הלאומי המתייחסת להעלאת תקרת הביטוח מ־1500 ל־2500 ל"י.

רבין אף הוא אינו מתכונן לערוך חילופי גברי בין המאיישים את התפקידים הבכירים במשרד. ישארו בתפקידיהם המנכ"ל אריה גוראל, עוזרו דני ליטני ומזכירות הלשכה.

מלחמה בביורוקרטיה

בפני יהושע רבינוביץ כשר שיכון עומדת בעיה פרסונלית. המנכ"ל יוסף שרון הביע את רצונו לפרוש מן התפקיד. יש לרבינוביץ מספר מועמדים. דוד ויכסל מאגף התקציבים באוצר, יוסף שטיינמן מנכ"ל עירית תל־אביב, שניאור פלג המשנה למנכ"ל במשרד. עדיין לא נפלה ההחלטה. את עיקר תשומת לבו מרכז עתה רבינוביץ בהשלמת תוכנית הבניה לשנת 1974 והתחלת הפעלתה. כשתושלם מלאכה זו, שהוכתבה לשר החדש במידה רבה על־ידי תקציב השיכון שעובד בראשות קודמו במשרד, מתכוון רבינוביץ להשקיע מאמץ בהפחתת הביורוקרטיה במשרד. אלה הם שני הנושאים שמלכתחילה החליט השר להעניק להם עדיפות מירבית.

כמו השרים רבין ויריב עסק רבינוביץ בהכרויות עם אנשים ועם נושאים. הוא כבר ראה את כל עובדי המשרד. עבר במקומות השונים והכיר כל עובד. כבר פגש את כל מנהלי החברות הכפופות לו כשר: עמידר, חלמיש, פרזות. למד את התהליכים שעל ביצועם הוא ממונה. נפגש מספר פעמים עם שר האוצר ואנשי אגף התקציבים באוצר. החליט על הקמת גוף משותף לאוצר ולשיכון, שיתכנס באופן קבוע לדיון בבעיות שיכון ובניה.

יחד עם זה לא זנח רבינוביץ את ענייני המפלגה, בה הוא מתכוון להמשיך להיות פעיל.

בלמים בדרך שינוי שיטת הבחירות

מאת יעקב רוזנטל

תמיד חשודה בעיני הצגת תוכנית מוצהרת באריזה של הצעת דין חוקי, כלומר — לפי המתכונת הישראלית — הצעת חוק־יסוד. אלא אם הדין החוקתי המוצע מבצע את הנושא, כגון מעמד הרשות המחוקקת, מוסד הנשיאות והממשלה ואת הרכבתם, סמכויותיהם, תיחומם ההדדי ודפוסי עבודתם, בתוקף היסוד בדבר הכנסת, נשיא המדינה והממשלה.

הצעות־דין חוקתי אחרות, כוללות גם סיסמאות הצהרתיות גרידא, והוראות עקרוניות למחוקק, הכתובות מילולי תוכן מחוקי מיכוש. כן לבעל קובע חוק־יסוד: הכנסת" את שיטת הבחירות, בהשאירו את התקנת דיני הבחירות לחוק הבחירות. אם כי, תוך הגנאת סטיה מן השיטה הבסיסית הקבועה בחוק היסוד, בהצבעת רוב מוחלט של חברי הכנסת (61 ח"כ לפחות) בעד הסטיה, בכל שלבי חקיקת הסטיה.

כה יעשה, איפוא, המבקש להניע את הכנסת לסטות מן השיטה הקיימת? יציע חקיקת דיני בחירות, לפי טעמו, תוך הקפדה על מודעות הכנסת לעניין הסטיה, ועל קבלת כל פרט ופרט של חוק הבחירות החדש, בכל קריאותיה הפרלמנטריות, ברוב המוחלט־המיוחס.

זה כ־20 שנה מבקשים גורמים ציבוריים לשנות את שיטת הבחירות הקיימת, לגבי שנים מבין מרכיביה:

* בחירות יחסיות לחלוטין.
* כל הארץ איזור בחירות מהדי אחד.

יש ועתים נפכות בעד השיטה הבריטית, ובראשם עמד דוד בן־גוריון ז"ל: הארץ תחולק לאזורי בחירות כמספר הצירים (120). בכל איזור ייבחר ציר אחד. לנבחר ייחשב מי שישיג את מספר הקולות הגדול ביותר.

אחרים, ביחוד הליברלים וקבוצות חזקות בתוך מפלגת העבודה וכן גורמים אחרים הנמנים היום עם „הליכוד" מצדדים בשיטה אחרת: הארץ תחולק לאזורים, וייבחרו כמה צירים אזוריים, אבל לפי שיטה יחסית. קולות שאבדו כביכול באיזור „נזקפו" לזכות רשימות ארציות של המפלגות הפועלות באזורים. כמספר חברי כנסת ייבחר תוך התחשבות בצרופי קולות אלה, לפי סולמי־חישובים מסויימים. שיטה זו נהוגה, למשל, במערב־גרמניה.

סימני היכר

כמה סימני היכר ומהותם של עיקרי השיטה השניה, להבדיל מן השיטה הקיימת והמקובלת בישראל? הכהם קנה־מידה לטפיטה התהבויות להנהגתה?

לגבי השיטה הבריטית כלל לא תעלה שאלה זו, באשר ההבדלים ברורים וגלויים לעין ולמחוקק. נבנה אך אי־אלה ערכים בסיסיים, שבהם תלויה אמירת הן או לאו לכל המלצה על המרת הקיים בהצבע:

* כמה צירים ייבחרו, בסך הכל, באזורים, וכמה מתוך הרשימות הארציות „יעכלו" את עודפי הקולות האזוריים?
* באיזו מידה, רחבה או מצרה, לגבי העודפים האזוריים, „ייזונו" רשימות ארציות מן העודפים? למשל, כאשר תנועה פלונית לא השיגה אלא מעט באזורים אבל בכל זאת יש לה אוהדים בקנה מידה כל־ארצי — תוכל להשיג בזכות רשימתה הארצית ייצוג נאות בכנסת? או שיונהג כלפיה מעין „אחוז חסימה" בסיכויים שונים מן הקיים?
* לפי איזה שיקול, או מתכונת שיקולים, ייווצרו האזורים? היונהגו ערביות פן יפוצלו גפות מאוכלסות ברציפות אוכלוסיה מלוכדת לגבי הרגלי הצבעה, כדי להקטין את משקל ההצבעה של תנועה פלונית?
* כיצד תובטח ביקורת רצופה של שמירת שוויון מצויים לפחות במספר הבוחרים, בין כל האזורים?
* כי ומי יקבע את חלוקת הארץ לאזורים אלה? גורם מינהלי־מדיני, פרלמנטרי, שיפוטי?
* כל שינוי שיטה, יהיה אשר יהיה, בר־טעם, דווקא מבחינת המגמות המוצהרות לפחות, של המצלמים למיניהם: הבטחת יצוג יעיל של בוחרים, אחריות ישירה של ציר לפני בוחרים שאפשר להות כבוחריו, יצוג תקיף ומפורש של ענייני חבלי ארץ בקרב המקהלה הפרלמנטרית והשלטונית הכוללת. הרובנת, איפוא, התנאת אישור מועמדות של כל מועמד בהיותו תושב־בהופ־לב של איזור מועמדותו, ופרישתו או „הפרשתו" מן הכנסת בהפסקת תושבותו כנ"ל? הרי זה צריך להיות מוטר־השכל, במקביל להוראת החוק הקיים (שאיש לא ביקש ביטולו), לפיה מינוי ח"כ לעובד־מדינה מבטל אוטומטית את חברותו בכנסת, והתפטרות שר־ח"כ מן הכנסת מבטלת אוטומטית גם חברותו בממשלה (ואם ירצו שיישאר שר, צריכים לבקש את אישור הכנסת לצירופו־מחדש לממשלה).
* היהיו הרשימות האזוריות והארציות, „סגורות", או ירשה הבוחר למחוק שמות ולהמיר מועמד מרשימה בטעמעד מרשימה אחרת?

אספקט מוזר

לא מכבר הגישה קבוצת חברי „עבודה" בכנסת, הכוללת באוסף מוזר ידידים כושבים כגון היה בן־אהרון ואברהם עופר מכאן, מ. בר־פורת וגד יעקובי — הצעת תיקון־יסוד לתיקון „חוק־יסוד: הכנסת" המבקשת דבר אחד בלבד: למחוק את הוראת היסוד בדבר שוויון השיטה היחסית ובמקום. שיטת רשימות כל־ארציות, ולהמיר קביעה זו בקביעה אחרת.

* „רובי" חברי הכנסת ייבחרו באזורים, „ומיעוטם" מרשימות ארציות.
* בכל איזור יהיה מספר בוחרים שווה ככל האפשר, ובמספר הנבחרים יהיה שווה בכל איזור. (זוהי ההגבית, אבל היא משקפת באימנה את הכתוב בהצעה). כלומר, דווקא כל החשוב — לא מוזכר. החוק המוצע טעון, בכל קריאותיו (והן כאן ארבע במספר, באשר, כי הצעת ח"כ, יש צורך גם ב„דיון מוקדם"), ולגבי כל פרטי ההצבעות בכל קריאה, לרוב של 61 ח"כ לפחות. ורק אח"כ בא הדיון האמיתי, בגדר חוק הבחירות, שבלעדיו כאילו לא התחדש ולא כלום.

אלא אף בזה לא סגי. להוטי הרפורמה בלמו את סיכוייהם, במו ידיהם, בבלמים נוספים:

* הם עצמם מציינים כי כל שינוי בחוק הבחירות יהיה טעון גם הוא קבלה ברוב מיוחס (ויא כאילו כל סעיף בפרטים — גם הוא שינוי דין חוקתי בסיסי).
* אף התיקון לחוק־היסוד, כלומר בתור עקרון מנחה, יקבל תוקף רק עם קבלתם הסופית של כל השינויים, העתידים להיקבע אחרי קבלת התיקון לחוק־היסוד — בחוק הבחירות. מיכלול תימרונים זה רק מכביד על סיכויה של רפורמה אמיתית.

ממשלת הלייבור ועמדתה כלפי המזה"ת

מאת אלף שם
סופר „הארץ" באנגליה

לונדון

עוד יעבור זמן־מה לפני שממשלת הלייבור החדשה בבריטניה תגבש מדיניות ברורה משלה כלפי ישראל, וזו תהיה במידה רבה פונקציה ממדיניות־החוץ הכללית שלה.

ממשלת הלייבור הגיעה לשלטון בשעת שינוי ניכר על הבמה העולמית. אפילו היה הית נשאר בשלטון, היה גובר והולך הלחץ נגד בולמוס האוריינטציה הצרפתית שלו, כיוון שהמדיניות הצרפתית נעשית הרסנית יותר ויותר גם כלפי ארה"ב וגם כלפי ארצות אירופיות אחרות. הממשלה החדשה חופשית לעשות בהעזה את מה שהית — לוא נשאר בשלטון — היה עושה באופן דיסקרטי; תחת לחץ.

הבעיות הגדולות שלגביהן תצטרך הממשלה הבריטית החדשה לנקוט עמדה — אם החוק כתמד זמן מספיק — הן בראש וראשונה עמדתה כלפי השוק המשותף, ושנית — יחסיה עם ארה"ב. איש אינו בטוח אם תישאר בריטניה בקהיליה האירופית או תפרוש ממנה. וילסון נתון בסוגיה זו ללחצים מנוגדים חזקים.

רבים מחברי הפרלמנט שלו ובעמיתיו היו מעדיפים שבריטניה תפרוש מן השוק. אך מיעוט חזק של חסידי השוק היה נלחם מלחמה מרה נגד צעד כזה. לפיכך ינקוט קאלאגאן עמדה של „ביים בהודש", ביחס לגבי המדיניות החקלאית בכחוזי המזון — שאלה שבה כמדפות מספר ארצות אירופיות אחרות לדעתה של בריטניה, כהן במבסמת את אילדי צרפת סיבסטד־יהר.

קאלאגאן יעבוד את דרכו בזהירות. לא יוכל להיות ספק רב שאם יצליח לזכות בוויתורים כספיים כדי לספק בבקרים כספיים של השוק המשותף, הוא לא ילחץ עד כדי להביא לידי קרע. כי אם יצליח להשיג שיפור בבנאים, היה עבודה הפוליטיקה טובה הרבה יותר מאשר אם יפתח כחודש בוויכוח הבסיסי אם להישאר בשוק המשותף או לפרוש ממנו. כבורים שהגורמים נוכבים לעשות ויתורים כדי למנוע קרע.

השאלה השניה היא שאלת היחסים עם ארה"ב. אף כדעת הקהל הבריטית בהיותה בהשגחה לקיסינג'ר, כתפלצה היא מעמדתם האנטי־אמריקאית ההרסנית של הצרפתים, ותומכת במידה מסויימת של אחדות כל הערבים הקומוניסטים. וילסון וקאלאגאן הם בעד מדיניות בריטית מסורתית המבוססת על נאט"ו ועל היחס המיוחד עם ארה"ב; ככלות הכל היה זה וילסון שראה את עצמו כקנדי בריטי וכבן־שיחו הטבעי של קנדי האמריקאי. אך יש להם במפלגתם יסודות חזקים שהם פאציפיסטיים, פרו־קומוניסטיים ומתנגדים לנאט"ו, ווילסון וקאלאגאן לא ירצו לריב עם יסודות אלה כאשר הרוב של המפלגה בפרלמנט הוא כה זעום.

אם תתקבל החלטה להתקרב לעמדה האמריקאית בעניינים הבין־לאומיים ולהיאבק בצרפתים בקרב הקהיליה האירופית, יהיו לדבר השפעה על המדיניות המזרח־תיכונית של בריטניה. אולם השפעות אלה יהיו מוגבלות הן בשל תלותה הגוברת של בריטניה בנפט ובמשקים של הערבים, הן בשל השפעתם של מיניסטריון־החוץ וקבוצות־הלחץ הפרו־ערביים. בשנים האחרונות שיפרו קבוצות אלה (כולל אנשי יחסי הציבור השכירים של מדינות ערב, ידידיהם, והאינטרסים העסקיים הקרובים להם) במידה ניכרת את זרוזתם בתחום הפוליטיקה ויחסי הציבור — ואין להפר זאת לגבי הציונים וקבוצת הלחץ הפרו־ישראלית.

אם יינתן עדיפות לפיתוח הנפט מן הים הצפוני, ניתן יהיה לצפות את יבוא הנפט הבריטי תוך 3—4 שנים במחצית, ולשנות בזה שינוי בסיסי את התוכן הפוליטי של היחסים עם העולם הערבי, שמקורו בצורך בנפט. אולם האינטרסים הפיננסיים הבריטיים הגדול בעדות הנפט של המזרח התיכון יוסיף להיות בעל משקל בממשלה התלויה כל כך בהכנסות ממטבע־חוץ כדי לאזן את הוצאותיה הגדולות — הוצאות הנגרמות על ידי השפעת האינפלציה על מאזן התשלומים שלה.

את כל הכבמות הסותרות האלה יצטרכו לרקום יחד לתוך מסכת אחת של מדיניות־חוץ פתוחה או עקבית, ובתוך מסכת זו תצטרך להשתבץ המדיניות כלפי ישראל. בשעת רוב הבחירות הכלליות בבריטניה כתבתי ששינוי בממשלה לא יוכל להיות לרע, במידה שהדברים אמורים לישראל. ובבקרת הבחירות בפברואר השנה, ניתן היה לומר זאת במסכנה תוקף. באיזו מידה ישתנו למעשה פני הדברים לטוב — אם ישתנו בכלל — יתברר לאט לאט, במשך שבועות וחודשים, בשעה שימצאו דרך לטפל בעניינים חיוניים יותר לממשלה הנוכחית — אם בכלל יתרחש תהליך כזה ולא יצטרכו להכריע על בחירות חדשות.

העניינים חוזרים למסלולם!

חברת „פזגז" שמחה להודיע לכל הצרכנים, שחלוקת הגז התקינה לבתים חודשה גם באזור דן.

מעתה אין כל צורך בהובלת מיכלים להרכבה עצמית ומכירת המיכלים למטרה זו מתבטלת.

צרכני „פזגז" יוכלו מעתה להזמין גז בכל הדרכים הרגילות — בטלפון, בגלויה או פניה אישית לסניפים ולסוכנויות.

לנוחיות צרכני „פזגז" בתל־אביב ובירושלים, מופעלות מרכזיות הקלטה טלפוניות, הרושמות הזמנות גז בכל שעות היממה, כשהקווים אינם עמוסים ואין קושי בהתקשרות.

בתל־אביב מס' הטלפון להזמנת גז בכל שעות היממה הוא 52329

בירושלים מס' הטלפון להזמנת גז בכל שעות היממה הוא 221334

הנהלת „פזגז" ועובדיה מודים לרבבות הצרכנים שגילו הבנה ואורך רוח ועזרו במאמציהם האישיים לקיים את אספקת הגז על־ידי רכישת מיכלים והובלתם, לעצמם ולאחרים.

אך, מכיוון שמצב החרום והגיוסים טרם חלפו — עלולים להתעורר בעתיד קשיים נוספים ובלתי ידועים מראש באספקת גז באזור זה או אחר.

לכן, „פזגז" מבקשת וממליצה לכל צרכניה להקפיד במיוחד שלא לדחות הזמנת גז ולמסור הזמנה חדשה מיד עם התרוקן המיכל הראשון — וזאת כדי להבטיח את עצמם מפני תקלות ובעיות.

„פזגז" תעשה הכל על מנת לגמול לציבור הצרכנים בשרות נאמן ומסור.

PAZGAS

גימנסיה „ביאליק" - חיפה

טלפון 663627

ביום ו', ו' בניסן, תשל"ד, 29.3.74
נפתח רישום תלמידים
לקראת שנה"ל תשל"ד
לכתות ט' - י"א
במגמות הומניסטית, חברתית, ביולוגית וריאלית

המזכירות פתוחה כל יום בין השעות 8—11 לפנה"צ

ההנהלה

בבית המשפט המחוזי בתל-אביב-יפו

תיק עזבונות 1398/74

בעניין: עזבון המנוח [illegible] ת.ז. 344519 שנפטר ביום 9.12.1973

המבקשים: 1. [illegible] ת.ז. 578178; 2. [illegible] ת.ז. 344609 ע"י ב"כ [illegible] ו/או [illegible], אשר כתובתם להמצאה כתבי בי־דין הוא ברחוב אלנבי 108, תל־אביב.

הזמנה

להוי ידוע כי הוגשה לבית המשפט בקשה לקיום צוואתו של המנוח הנ"ל ולמינוי מר זאב קין למנהל עזבונו.

הנני מזמין בזה כל אדם המעונין שיש לו טובה הנאה בעזבון הנ"ל, להתנגד לצו הקיום ולמינוי מנהל עזבון, להגיש תוך 15 יום מיום פרסום הזמנה זו התנגדותו לבית המשפט, שאם לא כן יתן בית המשפט צו כמבוקש בעניין.

(—) רשם
בית המשפט המחוזי ת"א־יפו

Brut by fabergé
לגבר האמיתי
אחרי גילוח...
אחרי מקלחת...
אחרי הכל!

Fabergé לאוהבי החיים

שי אביב

פרסום א. פל סטודיו רם

עניבה חינם - לכל חליפה

כל הקונה את חליפת העונה מתוך המבחר העשיר של א.ב.ג.
(מ־300 ל"י ומעלה החליפה)
יקבל שי חינם - עניבה אופנתית תואמת.

נצל הזדמנות זו לקראת החג ובמשך כל חודש אפריל.

אבג

תל אביב: רח' אלנבי 43, רח' נחלת בנימין 39 •
חיפה: רח' הבנקים 8, רח' הרצל 28/א • ירושלים: רח' יפו 25

יום העצמאות 74

כוכבים ומזלות * רדיו * טלוויזיה

שנת שנברג תצויין בארץ

במלאת מאה שנה להולדתו של הקומפוזיטור ארנולד שנברג, מינה שר החינוך והתרבות יגאל אלון, ועדה ליזום ולתאם אירוע שנת שנ־ברג בישראל. בראש הוועדה עומד המלחין פרופ' יוסף טל וחברים בה נציגי איגוד המלחינים, רשות השי־דור, הפסטיבל הישראלי, משרד ה־חינוך והתרבות, המועצה לתרבות ואמנות, מוסדות מוסיקה ועוד. במס־גרת „שנת שנברג" ייערכו מספר אירועים שיוקדשו ליצירותיו ועבו־דותיו של המלחין. בקיץ יתקיים סימפוזיון בין־לאומי על יצירת שנ־ברג, הפסטיבל הישראלי יצוין ה־שנה בסימן יצירתו ותזמורות השו־נות בארץ ישמיעו מיצירותיו. ארנולד שנברג (1874—1950) מוכר כאחד מגדולי המוסיקה של המאה העשרים. מרבית יצירותיו המוקד־מות נתקלו ביחס של בוז ולגלוג בעת נגינת הבכורה, וכדי להשתכר למחייתו נאלץ שנברג לקבל על עצ־מו עבודות שיגרתיות כמתזמר ומנצח בתחום המוסיקה הפופולרית. בעשר־ות השנים היה מורה, והיה פרופסור באקדמיה לאמנויות בברלין. בשנת 1921 המיר את דתו היהודית, אך למרות זאת פוטר ע"י הנאצים. לאחר כמה שנים שב שנברג אל היהדות והשתקע בארה"ב. שם היה מורה בבוסטון, בניו־יורק ובאוניברסיטת דרום־קליפורניה. מלבד יצירותיו ה־ניסיוניות — אשר חלקן נעשו ל־מפורסמות — בתחומים רבים ושונים של המוסיקה, סיכם שנברג את שי־טותיו המוסיקליות בכתב ובצורה מדעית בכמה ספרים שפירסם.

מסריטים את „מיכאל שלי"

בירושלים החלו ביום ראשון צי־לומי סרטו של הבמאי דן וולמן „מיכאל שלי", המבוסס על ספרו של עמוס עוז. הצילומים ימשכו שבעה שבועות וכולם יהיו בירושלים, ב־עיקר בשכונת מקור ברוך, שבה מתרחשת עלילת הספר בשנות ה־חמישים, שהיא תקופת הסרט. „מי־כאל שלי" הוא סיפורה האישי של אשה, הנרקם על רקע ירושלים ה־חצויה בעשור הראשון למדינה. הע־לילה, שתסריטה נכתב על־ידי אס־תר מור ודן וולמן, כוללת את היכ־רותם, אהבתם וחיי נישואיהם של חנה ומיכאל גונן, שאת תפקידיהם ימלאו בסרט אפרת לביא ועודד קו־טלר. הסרט, שבהפקתו יושקעו כ־מיליון ל"י, יצולם בצבעים על־ידי אדם גרינברג. לצורך ההפקה הוק־מה חברה שבה שותפים המפיק ה־אמריקאי אלפרד פלין, הבמאי דן וולמן והמפיקים בפועל שלום כהן ודוד ליפקינד.

דן וולמן, הוא יליד ירושלים, סר־טי העלילה שלו היו „התמהוני" (1970), שייצג את ישראל בפסטי־בל קאן באותה שנה, ו„פלתי" (1972) עם אברהם הלפי שהוצג ב־פסטיבל ונציה.

ניסויים טלוויזיוניים

באולפני הטלוויזיה בירושלים הוק־רן אתמול בפני קהל מצומצם, סרט וידאו טייפ צבעוני של „ניסויים מיוחדים כפי שנעשו בשנים האח־רונות בארה"ב בתחומי הטלוויזיה והאמנויות.

הסרט כולל קטעים מתוכניות ויצירות שהוכנו במיוחד למדיום ה־וידאו, ובהם נעשה שימוש נרחב בטכניקות חדישות מתוך מגמה לב־חון רעיונות ואפשרויות הבעה חד־שים בתחום האלקטרוני של הטל־וויזיה. במשך 5 השנים האחרונות נפתחו ברחבי ארה"ב כמה מרכזים לנסיונות בטלוויזיה, שמטרתם לבחון תפיסות חדשות אלה, תוך שתוף פעולה הדוק בין מהנדסים, טכנאים, יוצרים בתחום האמנויות הגרפיות, קומפוזיטורים ומשוררים. המימון ל־מרכזי נסוי אלו נעשה באמצעות המוסד קרן פורד בארה"ב.

מטרת הקרנת הסרט באולפני ה־טלוויזיה בבירה, היתה לעודד אנשי טלוויזיה ויוצרים בתחומי האמנויות לעשות ניסויים ולבחון אפשרויות חדשות בתחומי התקשורת בארץ. אילן גיסין שביקר בקיץ בכמה ממרכזי הניסוי בארה"ב ליווה את הקטעים בהסברים קצרים.

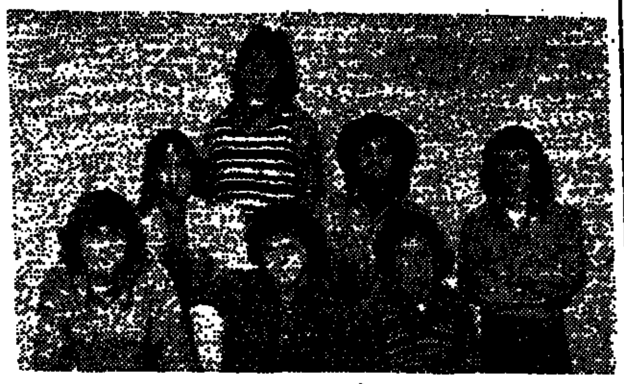

חברי להקת „כוורת"

להקת כוורת – לאירוויזיון

להקת „כוורת" יוצאת לייצג את ישראל בתחרות ה„אירוויזיון" שתת־קיים השנה בבריטון אנגליה. להקת „כוורת" תשיר ב„אירוויזיון" שיר חדש שנקרא „נתתי לה חיי", אותו כתבו — מילים: דני סנדרסון ואלון אולארצ'יק, מנגינה: דני סנדרסון. הופעת פרידה של הלהקה תתקיים ב„היכל התרבות". בהופעה זו תשיר הלהקה את השיר החדש.

בחירת הכתבות לקאן

צוות מצומצם בטלוויזיה בראשות אלי ניסן הממליץ בפני מנהל הטל־וויזיה ארנון צוקרמן על כתבות הראויות להיכלל, לדעת הצוות, ב־תחרות הבינלאומית בקאן כמייצגות את הטלוויזיה הישראלית.

הצוות (בו השתתפו גם כותבי קרי־שנבאום וירון לונדון), הממליץ על כתבה של רון בן־ישי שצולמה ב־מהלך הצליחה של הצלת סואץ וקרב הצנחנים במבואות איסמעיליה במלחמת יום הכיפורים.

הצוות ממליץ גם על כתבה של מיכה לימור (בנושא כתבות מאג־זיניות, העוסקות בסיקור בנושא או סדרה של נושאים במתכונת ובמרכזי ספל עתנאויות) על ליל השמורים בכנסת בשעה שהועמדה להצבעה הצעת „חוק באדר־עופר". לחלוקת עודפי הקולות בין הסיעות הגדולות לאחר הבחירות.

בת־דור לאדינבורג

להקת המחול בת דור, בהנהלתה האמנותית של ז'נט אורדמן, הוז־מנה להשתתף בפסטיבל הנודע של אדינבורג באוגוסט ש.ז.

בת דור תשתתף בפסטיבל בתא־ריכים 19—24 באוגוסט ש.ז. ולאחר כבן תקיים סדרת קונצרטים רצופה בלונדון, בתיאטרון „סדלרס — וולס". הרפרטואר הסופי לסיור טרם נק־בע, אך הוא יכלול שתים־שלוש תוכניות שונות, בהן מלחמת יום ה־כיפורים, הוצגו על ידי בת דור, יצירה חדשה של הכוריאוגרף האמ־ריקאי פול סנסרדו „קרנבל", שתי יצירות מאת צ'רלס צ'רני (הולנד), „אנחנו הם וכולם" ו„קונצ'רטו גרו־סו", ויצירה מאת יהודה מאור „ר־סיסים". עד לפסטיבל אדינבורג יע־לו עבודות נוספות על ידי מישל דיסקומבי (צרפת), בין היל סאגאן (ישראל) והכוריאוגרף ההולנדי רו־די ואן דנציג. בת דור תשתתף ב־פסטיבל הישראלי לפני צאתה לפס־טיבל אדינבורג.

כפילות במשרדי הטלוויזיה הלימודית והכללית

חבר מליאת רשות השידור ח"כ אברהם כץ העלה באחרונה בישיבת הנהלת הוועדה הציבורית של רשות השידור את בעיית הכפילות הקיימת במשרדי הטלוויזיה הלימודית והכל־לית. לדבריו של ח"כ כץ, המכון כיום מתנהל לשידורי נוער וילדים. יש לעשות בירור מדוקדק בין ה־טלוויזיה הכללית והלימודית, במגב־לות נוער, מאחר שהתכניות הנעשות ותוכניות נוער עסוקות לעתים מזו־מנות באותם נושאים ואף משתמשות את אותם אמנים.

אשפי הרלם

ביום העצמאות השנה, צפויה ל־קהל הרחב (שלא כבשנים עברו), הצגת בידור־ספורט שכדוגמתה לא היתה בארץ: להקת הכדורסל ה־ידועה בשם „אשפי הרלם" שהיא שילוב נדיר של שחקני כדורסל

להלה לורנס, מ„אשפי הרלם"

ברמה הגבוהה ביותר ואמני בידור. קבוצת „אשפי הרלם" הוקמה לפני 12 שנה. היא שחקה עד כה ב־2761 משחקים מתוכם נוצחה ב־11 בלבד. בקבוצה מופיעים אחדים משחקני הכדורסל הידועים ביותר באה"ב: כוני ג'קסון, לותר ברין, לירוי ריוק ועוד. „אשפי הרלם" יתחרו בארץ בין היתר עם קבוצה המורכבת מכוכבי ניו־יורק.

שיחזור הפשע

טלוויזיה
מאת הדה בושם

כל תוכנית סאטירה היתה מתבדרת בקטע מוצלח שכזה. אבל אין אפ־לו כותב־סאטירה אחד, המסוגל ל־התערות ביוצניה של ראש הממש־לה, ואולי בה עצמה, כשהדברים הם בנפשה. כך ב„מבט" (יום ב') פנה אל הצופים מגיש החדשות אריה אורגד, במבט חודר ומרצין, והודיע בקול שיש בו מקום בשורה לאומה, שההודעה שודרה ב„מבט" של יום קודם לכן, לפיה ראש הממשלה ושר הבטחון עזבו את ישיבת הממשלה, שעה שנערכה הפגנת המחאה ההמו־נית לפני הבניין, בדרך עוקפת ולא־ישירה — אינה נכונה.

עד כאן אפשר היה עוד לבלוע את הגלולה ולחייך. אבל לאחר דברי ההודעה, הופיע על המסך הקטן מנכ"ל משרד ראש הממשלה, מרדכי גזית הוא ולא אחר — ושיחזור ממש כמו בחקירת פשע פלילי, כיצד ואיך עז־בה ראש הממשלה את הבניין.

כאילוסטרציה המיועדת לשכנע את הצופים, הוצגו על המסך הקטן, כל האביזרים האמורים לשמש כעדות חותכת וסופית, כלומר הבניין, המ־כונית בחנייה ובתנועה, והכניסה. רק ראש הממשלה בכבודה ובעצמה לא הופיעה, כדי לשחזר את תנועותיה ולשכנע אותנו אחת ולתמיד, שהיא חפה מכל פשע.

לאחר כל הרסברים וההדגמות ה־מיוחאליות, לא הובהר לנו עדיין כי־צד באמת עזבה ראש הממשלה את הבניין, אם נמלטה על נפשה ואם לא.

אבל סבר הפנים החמור של מר גזית העיד מעל לכל ספק שאנו ב־עיצומה של בעייה הרת־עולם, שיש בה כדי לקבוע גורלות. לאחר מלא־כת השיחזור המפורטת, חזר מר אורגד על נוסח ההודעה הנכון „ש־כאמור עזבה ראש הממשלה את ה־בניין בדרך ישירה ולא עוקפת" ו־כמעט שהשתכנענו שאנו בעיצומו של סיפור מסתורין אמיתי.

שר הביטחון נעזב משום מה ל־נפשו. מנכ"ל משרדו לא הופיע על המסך הקטן והנועותיו לא שוחזרו לפרטיהם. מר גזית התעלם ממנו ל־חלוטין. אנו שרויים עדיין בדילמה קשה, ואין אנו יודעים כיצד נמלט מר דיין מן הבניין. או אולי נכון לנו שיחזור נוסף של הפשע במהדורה נוספת של „מבט".

אין ספק שהטלוויזיה התעלתה ה־פעם על עצמה. ברור שהיתה כאן הוראה מגבוה. אבל מנכ"ל טלוויזיה ועורך „מבט" המכבדים את עצמם ואולי גם את ראש הממשלה שלהם, ויש להם חוש ביקורת אלמנטרי היו חייבים לסרב לשדר מעשייה הלמ־אית זאת השמה את ראש הממשלה כמטרה לחיצי לצון, צחוק ותימהון.

אבל כנראה שבימים טרופים אלה „הכל עובר" ולא לשווא היה זה גם שמה של התוכנית הסאטירית הט־לוויזיונית שעברה מן העולם בגלל מוסר בחומר מתאים. הנה באה ה־ישועה ממקום בלתי־צפוי.

מהצוענֵי – להמלט

מאת מיכאל אביב

ב„פרצוף של צוענה" — ערב חדש של שירים ופזמונים — כנסים יוסי בנאי שנכתבים מאת ליאו פרה, ז'ורז' מוסטקי, שארל אזנבור, ז'אק ברל, ניסים אלוני, דן אלמגור, יהו־נתן גפן, נעמי שמר, יאיר רוזנ־בלום, יוחנן זראי, אהרן אלון פז, כתי כספי, בני נגרי ויוסי בנאי. המנהל המוסיקלי: ירון גרשובסקי, מפיק: גרשם ספל.

„הרעיון להגיש ערב של פזמונים במתכונת העכשווית נולד חודשים אחדים לפני המלחמה", אומר יוסי בנאי. „שיחקתי עם המחשבה להע־לות ערב־שהוא בסופי שבוע כ־תוך־חומר שאני אבחר ואשזר בו, במסגרת שאינה כובלת במישור ה־התחייבות והפקתית — כמו תשלו־מים חודשיים לנגנים ותכניות הר־פתקה. שאהיה אדון לעצמי. ערב משפחתי כזה, ללא יומרות, ובשו־רות, שאינו בא לזעוק זמנו.

החומר המרכיב את הערב התגבש בהלך שלוש־ארבע השנים האחרו־נות. כאשר הייתי באוזן לשיר ש־הדליק אותי הייתי מבקש, בלי כוו־נה על ערב כזה, מידין לתר־גם ומחברים אחרים שיתרגמו אותו. כך הצטברו פזמונים מתורגמים ל־עבריים בנושאים של כל ימות ה־שנה: אהבה בגילויה השונים, נישו־אין קרבניים ומלחמה.

יוסי בנאי

ערב, אפשר לומר, יש פחות חוט שידרה מקולגה כמו „אין אהבת שמחה" — ערב שירי בראסנס, אבל יש לו כליות ולב. מה ההבדל בין ערב בראסנס ל„פרצוף של צוע־ני"? המסגרת הנוכחית היא פתוחה, פתוחה לפי הכללים. היא סובבה בחיבות במהירות, יצירת דו־אלוג מידי עם הקהל, ואני מגיש וחושף יותר את עצמי. שם יצגתי את אהבותיו ושבאלותיו של בראסנס. הייתי שגריר של משורר. אמרתי את זה, בהצגה.

הערב התעצב — ורפרטואירית — לקהל די מסויים. אני לא מתפתל במעורבות, גם אין קטע ספרדי. צפיה מרוכזת — ב„פרצוף של צו־עני" מחייבת שליטה יותר מבטיכית בעברית. זה לא עממי. משפט כמו „מין פילוסוף כפרי הגה בטבורי", לא הולך אצל רבים. אלה יתקעו כאן ולא ימשיכו עמי עד סיומו של הפזמון. אבל מסתבר שגם הקהל יו־דע בדיוק היכן יתבצע פורקן לשעבר. הופעתי עם התוכנית בכמה אולמות בהם הופעתי לפני חודשים אחדים בערב בידורי עם רבקל'ה מיכאלי — הקהל הפעם היה בשלוש מאות ושישים מעלות אחר. אין כמעט מס־תננים — מסתכלים על המלאכת ה־אומרים „משהו כאן לא בסדר ב־אור", שומעים שיר אחד בודד מ־עורדים סימני שאלה, ולא באים.

„פרצוף של צוענה" מקיים בתוך חדשים אחדים את אחד האתגרים ה־חלומות המבוססים של בנאי — „אדי־פוס המלך" ב„הבימה" (תחילת החז־רות: אפריל) בבימויו של ניסים אלוני. „אם זה ילך, אם נבא מוזה", אומר אחד השחקנים היותר מוכש־רים בדור הביניים של התיאטרון הישראלי, „אנו מתכוננים לעשות את „המלט" ב„קאמרי". „צוענים", בכל אופן ירוץ במקומות אינטימיים כמו „צוותא", „מואל" וקיבוצים עד תחילת הופעתה של אדיפוס. ד־„אדיפוס" — עדיין. בכל אתנן זה בשבילי הרום — התיאטרון.

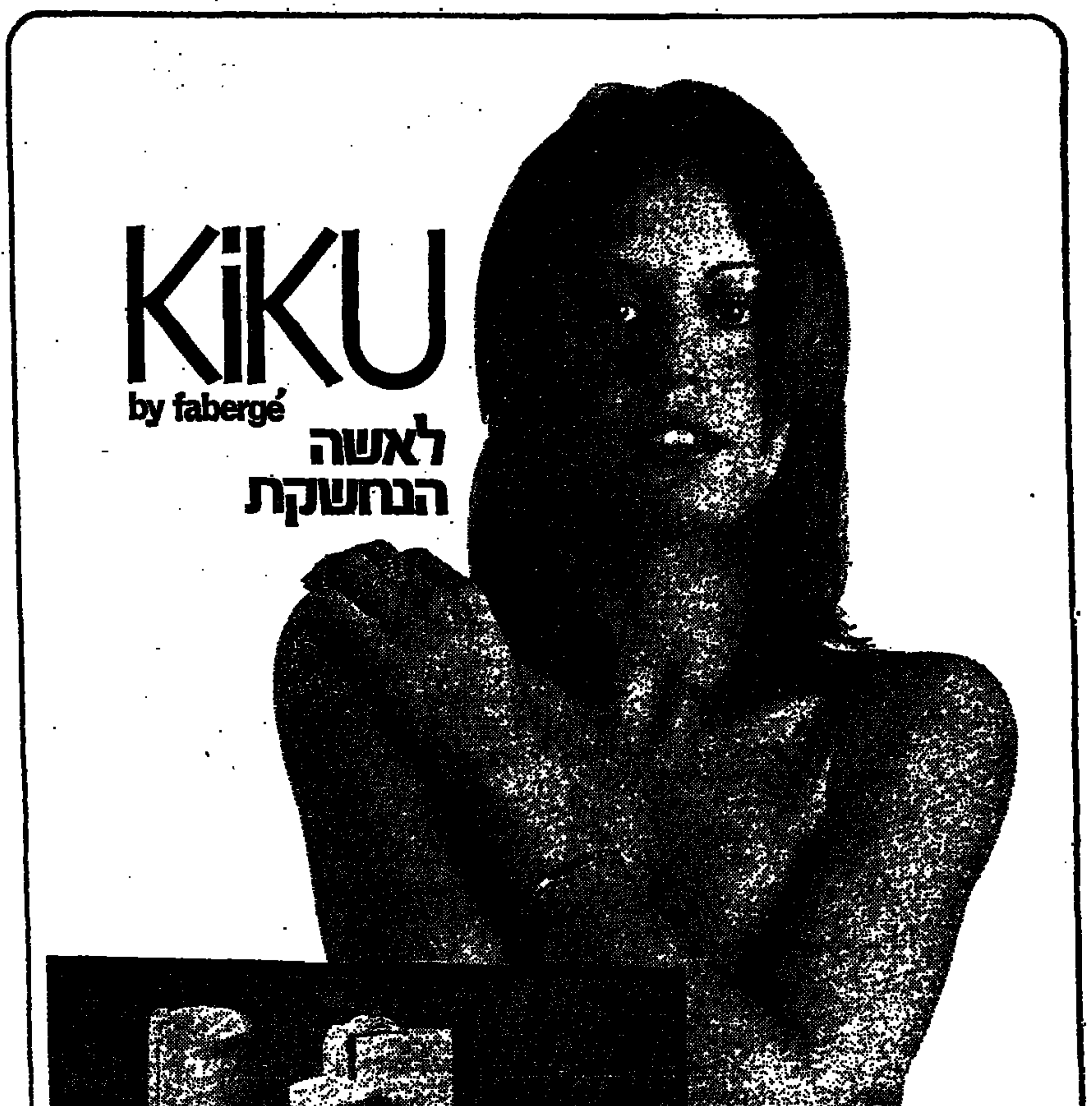

תיאטרוני ישראל

הערב 28.3

הבימה:
כמו דמעה בים: תל־אביב האולם הגדול בשעה 7.30 בערב
הו, הו יוליה: תל־אביב האולם הקטן בשעה 7.30 בערב
שלום שלום ואין שלום: צה"ל

הקאמרי:
כמוב בקיבוצב: תל־אביב
נעורי ורדהלה: חיפה
כלם פלוה: לכיש

התיאטרון העירוני חיפה:
נעורי ורדהלה: חיפה

ירושלים
אדיסון — שלושת החברים
אור־גיל — אהבה בצבעים
אוריון — רבי יעקב
אורנע — איזה מין עוזרת
ארנון — אורות הכרך
הבירה — בחורה למגרב
הו! — כי רצה את היצאנית כרי
ירושלים — אגרוף הברזל
סמדר — גשר וקריה
עדן — צ'ירלי יוארט
רון — הלידי קיות בלוז

חיפה
אורה — התינוק
אורדן — התחיה
אורלי — הלידי קיות בלוז
אמפיתיאטרון — הרי המוות
ארמון — נס"א על הכונות
בית הסטילד — אבילי
גל-אור — גבר ושמו דבינגו
חן — לוידי קארולין לאבב
מוריה — מלכודת לבייבי סיטר
מירון — אריות הקרקה
עצמון — רבי יעקב
עממי — הנמלים כאי השדים
פאר — סקירפיו
רון — זר במבכבת
שבים הכרמל — מוביק

קרית-חיפה
אורות — אקדח שחור
בית העם — הרי המוות
היובל — המקצן
זהר — המרדף הגורלי
יובל אור — לילי המוכרה
ניצן קרית ים — דקמרון 69
כביון — הואלס הגדול
ספיר — אקדח שחור

פתח-תקוה
הדר — 14 האמזונות
היכל — ההתנקשות
שלום — קטיבת במלכודת

נתניה
אסתר — פאם מארס ובילי הנער
יגיל — נמר כוהב
סטודיו — דקמרון מס' 2
שרון — הבריחה

רמת-השרון
דנניה — האורח
תפארת — ג'ין קיד
גיל — שאפט באפריקה

הרצליה
דוד — מיני ומוסקוביץ
היכל — בגלל קפה קטן

ראשון-לציון
תפארת — מלכודת למבקה

חדרה
גן-זהר — נקמתו של סיציליאני
הוף — אהבה היא רק מלה

רמת גן גבעתיים
אורדע — הבלונדי עם הנעל השחורה
אורלי — אנקת גבהים
ארמון — ואפר הגדולה
אואזיס — הדו קרב הגורלי
גל-אור — כתר אזיל המעה
הדר — מה עשו לך סולגני?
לידי — השוטר הצוחק
רמה — גם מלאכים אוכלים מצעית
רמת-גן — רבי יעקב
שבים — הראש

חולון
רינה — יומנה של בתולה
ארמון — שחק אותה סאב

יפו
צדיל — קליאופטרה ג'ונס

בת-ים
ארנים — קאס בלו
בת-ים — היורש
עצמאות — סינאר ורהואלי

תל-אביב
אורלי — ויסקונטי—לודוויג
אלנבי — הקנוניה הפורטוריקנית
אסתר — הרי המוות חוזר
אורה — קח את הכסף וברח
בן-יהודה — הסימפוניה האירוטית
גורדון — הבלונדי עם הנעל השחורה
גת — פים ופילי
דרייב-אין — 7.15 לווסי השודים
9.30 — ללא מעצורים
דקל — הגשר על נהר קוואי
הוד — נה הפחד
זמיר — סקורפיו
חן — הסקלית ושמה בינה
מוגרבי — כך היינו
מקסים — שעור באהבה
מרכז — המכה הגורלית
לימור — אורות הכרך
מתמיד — הנמר השחור
סטודיו — בנות
סינרמה — איש חצות
סינמה 1 — יומו של הדולפין
עדן — אפטהרש
פאר — אהבת החיים
פריז — אדי הבלש
צפון — משחק המינים
רמת-אביב — הטנגו האחרון
תבלת — הוולד המוד
תמר — כלה תשיקה
תל-אביב — רבי יעקב

הערב בטלויזיה — הסרט התיעודי:
הלם העתיד
על־פי רב־המכר של
אלבין טופלר
אשר הופיע
ב"ספרית אפקים" עם עובד

ב"חאן" הירושלמי
מוסיקה בחאן:
„מל קלר והביג באנד"
"MEL KELLER and the BIG BAND"
תזמורת ג'אז בת 15 נגנים.
בתכנית: קטעי סווינג, דיקסילנד ושירים ישראליים בנוסח ג'אז
ביום ראשון — 31.3.74 בשעה 8.30 בערב
„מוסיקת נשמה יהודית"
עם: גיורא פיידמן
"JEWISH SOUL MUSIC"
with: GIORA FEIDMAN
Presented & Narrated in English Franch & Hebrew
ביום חמישי — 4.4.74 בשעה 9.00 בערב

„החיים המתוקים" נסתיימו - ברצח

מאות מדינאים, אנשי עסק ואמנים ידועים בצרפת נמנו על לקוחותיו של פליט יוגוסלבי שאירגן למענם נשפיות חשק חשאיות.

מותו המסתורי של הפליט כשימש כנהגו הפרטי של כוכב הקולנוע אלן דילון חשף את הסוד ועורר סערה שהגיעה עד לארמון אליזה. בעקבות פרשה זו הסריט הבמאי אנדרה קאייאט סרט בשם „אין עשן ללא אש" בו מוצגים פרטי השערוריה כסיפור מערכת בחירות של ראשות מוני־ציפלית בצרפת הנעזרת בתמונה מזויפת להכשיל מועמד.

הסרט זכה בפרס ראשון בפסטיבל הסרטים בברלין.

בסרט משתתפים: אני ג'ירארדו, מירי דארק וברנרד פרזן הוא יוקרן החל מבמוצ"ש 30.3 בקולנוע „צפון" תל־אביב ו„אור־גיל" ירושלים. (מ)

ביתות בתיאטרון המועדון
ת"א מנדלי 7 טל' 230039
„המלחמה האחרונה"
(שם זמני)
מחר — 2 הצגות 8.30—12.00
במוצ"ש — 2 הצגות 8.30—10.30
חיפה יום ו' — 5.4 שבים 9.00
„מסע הקסמים"
הצגה לילדים
שבת — 11.00 לפנה"צ
החמיש 13.4 — 5.4
מתקיימות הצגה במסע הקסמים
התכנית המצוירת מידי יום. כרטיסים לבאודבנים 246246-7 לפנה"צ
כרטיסים במשרדים ולפני המופע במועדון
Lee
עושה אנשים יפים

אם הנך מעוניין במצלמות ומסרטות מפורסמות, דרוש
Leitz Leica M5
ב"כ מודל חדש LEICA CL Compact
LEICAFLEX SLR.
CINE CAMERAS SUPER 8 and 16 mm.
Rollei ROLLEIFLEX Rollei 35
להשיג בכל בתי המסחר המובחרים לצלום
היבואנים
א. ברנר ובניו בע"מ
BERNER

כתיבה במכונה
תלמידי היסב בי"ב שנות בבית הספר למסחר
„רימון"
ת"א, דיזנגוף 85, טל. 281985
שיטה עיוורת פיקוח ממשלתי

פוליסת בטוח חיים
מס' 800082 בחברת מגדל
אבדה.

האיגוד הישראלי למדעי הגרעין
הטכניון מכון־טכנולוגי לישראל

כנס בנושא:
תחנות כוח גרעיניות – משמעויות לגבי המשק הישראלי

הכנס מאורגן ע"י האגודה הישראלית למדעי הגרעין בחסות הטכניון, ויתקיים ביום ב' 15.4.74 באולם צ'רצ'יל שבקירית הטכניון חיפה. פרסים וטופסי הרשמה ניתן לקבל במרכז למחקר גרעיני, נחל שורק, דואר יבנה, המחלקה לפיסיקה יומית, ומתמטיקה שימושית טלפון: 03—952075/36, 055—95426

האנסמבל הקאמרי הישראלי
המנצח: **נועם שריף**
הסולן: **אורל ניקולה** חליל
צבי אבני: „עליכי ים מוות זה" — בכורה
ו. א. מוצארט: קונצרט לחליל מס' 1 בסול מאז'ור, ק. 313
ק. הובר: „אלוארה ורסוס"
ו. א. מוצארט: סימפוניה מס' 41 בדו, ק. 551 „יופיטר"

חיפה	תל-אביב	ירושלים	עין גב
„שביט"	„בית החייל"	התיאטרון העירוני	12.4
יום ג' 9.4 ב־8.30	יום ד' 10.4 ב־8.30	יום ה' 11.4 ב־8.30	גבעת חיים
כרטיסים: „גרבר" למנויים תלוש 83	כרטיסים: „אומיון" למנויים תלוש 91	כרטיסים: „כחטי" למנויים תלוש 84	8.4

סרטו של וולט דיסני
שירת הדרום
לכבוד חג המצות הסרט לכל הגילים
עם שהוסני הנצרת של וולט דיסני
ממוצ"ש 30.3 ב„דרייב און" ב־5.15

הבלונדיני מגן השחורה / לב המחורה / פריז חל
הבלונדיני המתוק
מוסיקה: ולדימיר קוסמא
(„הבלונדיני עם הנעל השחורה", „רבי יעקב")
הצגת בכורה ארצית ● מיום שישי 29.3
בקולנוע „פריז" תל אביב 6 הצגות ביום
בשעות 10 — 12 — 2 — 4.00 — 7.15 — 9.30
שימו לב! גם במוצאי שבת בהצגות

مكزامين الأصل

הלוח הכפול הארץ ידיעות אחרונות

רדיו

השידורים בעברית
ברשת א, ב, ג — כל שעה
ברשת ב — 19.00 — 20.00
השידורים בלועזית
רשת א׳
באנגלית: 09.53 : 17.53
בצרפתית: 10.53 : 18.51

רשת א׳

05.03 פיוטן אבגים
06.05 מוסיקה קלאסית קלה בנעימת המתנדב כרמיס אבי
10.05 מוסדרו המוסיקה של רשות השידור — מוסר
11.10 להתלמידים: ריתמיקה לכתות ב׳, ג׳
14.10 לאם ולילד
15.05 רדיורע מבוא לחיוך
16.00 כפר חרש
16.06 תזמורת רשות השידור
18.05 על אנשים ומספרים
18.26 לכם מתכניות „במקצב יוצר"
18.35 להקלאי
19.25 קלאסי וכל
19.50 פרקי היום בתנ״ך
20.05 הכבוע בכנסת
20.30 תזמורת כלי נשיפה
21.05 צלילים חדשים משדות השידור השוויצרי
22.05 מבזק לכשפחה
23.25 חליל במים — אשיור

הגל הקל

[illegible]

גל ה׳

19.05 [illegible]

גלי צה״ל

[illegible]

טלוויזיה

[illegible]

טלוויזיה לימודית

[illegible]

קבלנים

[illegible]

וילות ובתים

[illegible]

דירות

● בראשון לציון בבניין חדש 4 חדרים + הסקה ¾ + גג לבניה פרטית „דירות המר" רוטשילד 28 טל׳ 940295.

● אצלנו המבחר הגדול ביותר של דירות [illegible]

דירות למכירה

● דירה מרווחת 2½ חדרים בבני־ברק בהזדמנות טלפון 781947 753821.

● דירה לוקסוס לרשה בת 3 [illegible]

דירות בשכר חודשי

[illegible]

חדרים מרוהטים

● להשכיר חדר להורה ברמת־גן אבא הלל 122 לפנות כל היום.

● אל תתאכזב! ללא דמי תיווך תמצא במהירות את הדירה או החדר שאתה מחפש „ירדן דירות" 242077 [illegible]

דירות מרוהטות

● ברמת־גן 2½ מרוהטים 580 כניסה מיד 417067 — אחה״צ.

ביקוש דירות

● בצפון ת״א דרושה דירה לקניית 3 חדרים מעלית [illegible]

דירות בדמי מפתח

● וילה 5½ חדרים + גינה [illegible] 474664 624880

חנויות

● לכסירת חנות לצעצועי רים בצכלזון 64 לכפן בשעות הערב 728863.

אולמות

[illegible]

מחסנים

[illegible]

מגרשים

[illegible]

משרדים

[illegible]

עסקים

[illegible]

ביקוש עבודה

[illegible]

הצעות עבודה

● מעוניין לקבל עבודות צילום, בדבר הצעות רציניות כספורות ומפעלים. לפנות לת.ד. 83857 ת״א.

● דרושים כפריים מעולים למספרה „אלי" בכפר רמת רמת־גן 720626.

● דרושים נערים לסבי צבא לחנות חשמל, טלפון 34050.

● דרושה פקידה נאה לקבלת קהל, טלפונית, ידע בשפות ואנגלית על בוריה. [illegible]

● דרושים עובדים לעבודה מעניינת בכל חלקי הארץ. [illegible]

מכוניות

● פיאט 1966 850 אוברדרייב צבע דיפור וצמיגים [illegible]

● כריוצא 1300 [illegible]

● אופל רקורד 1972 מודל [illegible]

השכרת רכב

● „פורד־לפדרס" — השכרת מכוניות במחירים זולים. טלפון 67888 בן־יהודה 10 תל־אביב.

● ב„אדו" השכרת פרטית ומטרדים „אדו" [illegible]

אופנועים וקטנועים

● ריבקה למכרה 70 עם הנה בציוויה והתכתבות [illegible]

מציעים למכירה

● 2 מכונות פילטינג [illegible]

שידוכים

[illegible]

חוגים

[illegible]

מכונות כתיבה

[illegible]

מכונות כביסה

[illegible]

כלים ומתכות

[illegible]

הלוואות

[illegible]

נופש

[illegible]

טיולים

[illegible]

דודי שמש וחשמל

[illegible]

כלי נגינה

● פסנתרים חדשים ומשומשים ואורגנים, במבחר גדול תנאים נוחים, [illegible]

מקררים

● 827061 ביום קונה מקררים משומשים במחיר גבוה [illegible]

טלוויזיה

● תיהו הראשון תמורת כר טוח באחריות הרכבת אנטנות „אלקטרופול" [illegible]

שרותים

● „פוליס תל אביב" — הדברת פרעושים בדירות (לא כתליקים) — 200.— [illegible]

תריסים

● חכור כבר מהכים ועשה כאלומיניום אצלנו [illegible]

חיות בית

● למכירה גורי זאב וקוקר ספנייל [illegible]

ביטוח

● ביטוח רכב וכל סוגי ביטוח [illegible]

תערוכות

● מוזיאון הארץ תל־אביב: [illegible]

בתי״ס לנהיגה

● דרוש מורה לנהיגה למכר נית אוטומטית [illegible]

לוח ירושלים

דירות למכירה

● 3 + פינת אוכל מיאורה, [illegible]

● דירת 3 חדרים גדולים במרכז בירושלים [illegible]

חנויות

● למכירה חנות מכבסת — מתאימה לכל עסק לדירה. [illegible]

הצעות עבודה

● לקבלן בנין בירושלים — דרוש מנהל עבודה אחראי. [illegible]

מכוניות

● פורד אסקורט 1971 — [illegible]

שידוכים

● „תיכונית" [illegible]

שרתים

[illegible]

לוח חיפה

דירות למכירה

● דירה 3½ חדרים [illegible]

דירות בשכר חודשי

● דירת חדר בנוה שאנן, [illegible]

רהיטים

● קונה רהיטים משומשים, [illegible]

הצעות עבודה

● דרושות נהגניות [illegible]

מכוניות

● פולקסווגן 1600 [illegible]

מציעים למכירה

● פאות לנכרים — [illegible]

דרוש
חשמלאי רכב
כנהנה
רצוי בעל נסיון
בעבודה עם משאל
משוכלל
כל. 230730 ת״א
לפנות לנהנה או הריב

קבלנים מציע

● ללא הצמדה! נותנו דירות פאר 4—5 חדרים [illegible]

לחברת תעופה
דרושה

מזכירה כללית

בהצעות נא לפנות בכתב
לת.ד. 39181 ת״א
ולפרט:
* נסיון
* גיל
* המלצות

מכון לאופטיקה בחיפה
(הייק ובבוסם)
דרוש:
אופטומטריסט או אופטיקאי
לשתתפות או להתי
ת. ד. 4496 חיפה
לכספר 42445

דרושים
[illegible]

לחברה ציבורית
גדולה בחיפה
דרושים
1) מנהלי חשבונות
2) פקיד שכר
[illegible]

משלחת לשכת התאים השמיעה טענותיה בוועדת הכספים

[illegible]

הוחלט שיקום כבישי בגליל המערבי

מאת כתבנו „הארץ"
[illegible]

מציע להקים מוטל במרכז הנופש בכרמל

מאת אהרן ירון
סופר „הארץ" לענייני כלכלה

איש העסקים ליאון פלזובורג מתכנן להקים [illegible] מוטל בין 100—200 חדרים בחיפה, במסגרת מרכז התיירות הנופש שמתכנן להקים ראש העירייה חיים יוסף אלמוגי. ליד המוטל יהיו בריכה ושירותים אחרים.

כבר אלמוגי הודיע לאיש העסקים כי הוא בקשם את התצפה והוא לו אופציה כל 90 יום לחכור 25 דונם בשטח מרכז הנופש המתוכנן בכרמל, [illegible]

לסופר „הארץ" נודע, כי במספר חברות בניה גדולות כבר מקיימות מגעים עם עיריית חיפה, בבגמה לזכות בעבודת הבניה של מרכז הנופש.

כור אלמוגי אמר לסופר „הארץ" כי בדעתו לנהל [illegible] כדי לשפה את התיירות בחיפה.

שר התחבורה ביקר במיתקני הרכבת

הנהלת [illegible] רכבת בארץ, הכרוכה בהשקעה של כ־600 מיליון ל״י הוצגה בפני שר התחבורה, כר אהרון ירדן, בעת ביקור שערך אתמול במיתקני הרכבת ובסדנאותיה בקריית בחיפה.

[illegible]

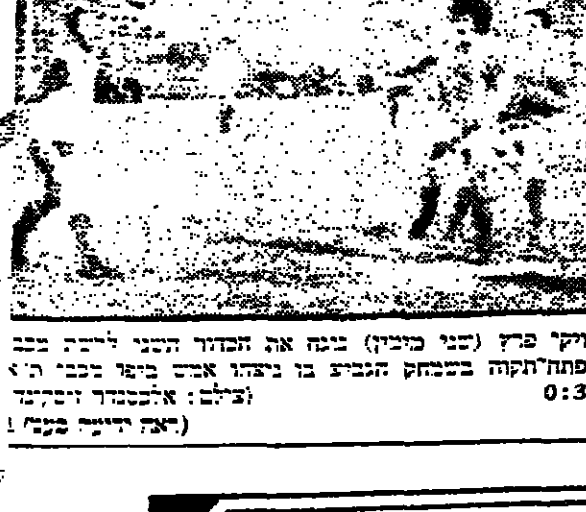

ויקי פרץ (שני מימין) בונה את הכדור השני לרשת מכבי פתח־תקוה במשחק הגביע בו ניצחו אמש ביפו מכבי ה׳ 0:3
(צילום: אלכסנדר [illegible])
(ראה ידיעה בעמ׳ [illegible])

אשלי ענק מועברים לאום רשרש

מאת שמואל הגר
סופר „הארץ" באילת

[illegible] גדולה כוברת [illegible] אלה לאום רשרש. במסגרת עבודות הפיתוח של עיריית אילת [illegible] בריחוב תשובת הנגב [illegible]

דווידוביץ — סגן ניצב

(ע.) — [illegible] במשטרת ישראל, [illegible]

החלטות לחוד — פרסום ברבים לחוד

מאת כתבנו „הארץ"
אין דמיון בין החלטה ועדת הכספים בכנין אגרות רדיו ר בלוויזיה לבין מה שפורסם ביולוג הפרסומים הרשמי. [illegible] יוסף יתנאל פלוטין, [illegible]

בוועדת הכספים הוחלט כי דמי האגרה לטלוויזיה יהיו 150 ל״י, לרדיו 40 לירות ואילו בילקוט הפרסומים נקבעו סכומים אחרים [illegible]

הכל בכל בלוח
בלוח הכפול

נהג.
עשה את המינמום למען אלה
העושים את המקסימום —
תן טרמפ לחייל!

למלון מצדה בערד

דרושים

* מנהל החזקה
* פקיד קבלה
* טבח

תנאים טובים

בדיעות ...

...057—97260 ...

...ברה להנדסת בנין

דרושה

...רכזנית

...ה 5-6 ...ה במזכירות

שעות העבודה: 08.30—16.30

...ת לפנות טלפונית:

455994 453059

בין השעות 11.00—14.00

...

...כיכאי (גריזר)

...ד הכיכאי

להנהלת פז

...ך פתח־תקוה 148, טל. 251947

תנאים טובים

...סטודנטים של אוניברסיטת ת״א

דרושות

...ה לעבודה קבועה

...ה לעבודה זמנית (3 חדשים)

...אים הנדרשים:

...השפה העברית והאנגלית

...ה בעברית

...בעבודה

...נא לפנות לאגודת הסטודנטים — ...ב אוניברסיטת ת״א, מחר, יום ... השעות 10—8 בבוקר, או בכתב ... 39133 ת״א עבור בוכריס.

אתה צעיר ונמרץ

בעל קשרים ונסיון

...טח המכירות

...נה לת. ד. 970 חיפה

...ת להתחיל בהתאם לכישוריך

...רד בטוח גדול

דרושים

...קידי בטוח

...לכנטרי

...שרה במסלול קידום

...ח הבטוח והתביעות

— • —

...זים — סכויי התקדמות

— • —

בעלי השכלה תיכונית לפחות ...פות עברית ואנגלית ,יפנו אל: ...ג, תל־אביב, עבור: „בטוח אלמנטרי".

...ש/ה מזכיר/ה

...רד עורכי־דין בגוש דן

— רצוי עם נסיון —

...בודה בשעות שלפנה״צ

...ים — שלוש — אחה״צ

...ים טובים לאדם המתאים

...פנות לטלפון: 781088

...שים למשרדנו בתל־אביב

...כלן

בעל תואר שני במינהל עסקים ... של 2—3 שנים בתחומים של ... נהולי.

...ן ארגון ושיטות

...נסיון בעריכת בדיקות מינהליות, ... נהלי עבודה וארגון משרדי.

...שלהם הכישורים המתאימים יפנו ...ל. 37423 ת״א

לדיאן בית האופנה

דרושה **מוכרת נבונה**

בעלת הופעה נאה, לעבודה בשעות הבוקר.

לפנות במקום „ריאו" אלנבי 82 תל־אביב.

דרושים עובדים

למחלקת ההפצה של עיתון יומי

לעבודה קבועה במשמרות

לפנות, רח׳ מקוה ישראל 12 תל־אביב ביום ראשון, 31.3.74 בין השעות 16—18

לחברה בע״מ

העוסקת בשלבי ההרחבות וקבלה עבודות מקנה מידה גדול

דרושים

באזור תל־אביב

* חרטים
* מסגרים
* כרסמים
* מסגרים מכניים
* משחזנים

• • •

* מכונאי מטוסים
* חשמלאי מערכות מטוסים
* מכשירנים

• • •

* טכנאי אלקטרוניקה
* אלקטרונאים

• • •

* מכונאים כלליים, רכב
* חשמלאים כלליים, רכב
* פחחים
* מבקרי טיב

• • •

כאן ההזדמנות

- להוכיח עצמך
- לרכוש מקצוע
- להתקדם
- להיות מרוצה

לבעלי מקצוע ללא הגבלה של גיל, למשוחררי צה״ל, ולמועמדים המעונינים לרכוש מקצוע אנו מבטיחים:

- תפקידים מקצועיים
- בתנאים טובים
- מסלול קידום
- קביעות לאחר תקופת נסיון
- ללא התחייבות מצידך. הן לעתידך סיכוי טוב יותר.

פנה בכתב אל: ת.ד. 2021 רמת־גן נא ציין עבור B.S.P.

דרושים

מזכירה

מנוסה

בודק(ת) פוליסות

עם ידע בקיף בכל הענפים

★

נא לפנות בכתב אל מצדה חברה לבטוח בע״מ רחוב אחוזת בית 3 תל־אביב ולציין על המעטפה: „עובדים".

סודיות מובטחת!

לתיכון בוקר בת״א

דרושים מורים

לאנגלית, היסטוריה, ספרות, עברית

רק בעלי נסיון יפנו לת.ד. 3415, ת״א

דרוש שליח

היודע לרכב על קטנוע

לאדם המתאים תנאים טובים

לפנות „לדיקו" בע״מ רח׳ המלאכה 15 ע״י ביח״ר טמפו, חולון

לחברת ביטוח גדולה

דרושות **שתי כתבניות**

בדבר פרטים נא לפנות טלפונית 614778 לגננת.

דרוש:

מנהל חשבונות מנוסה

שעות עבודה 16.00 — 8.00

לפנות חברים יהד ראלית לקירור והסבקה בע״מ דרך פתח־תקוה 23 ת״א טלפון 622411

דרוש

לחברת־בטוח

מנהל

מחלקת תביעות

(בטוח אלמנטרי)

הכישורים:

* השכלה משפטית
* נסיון של 3 שנים לפחות במקצוע
* שליטה בשפות עברית ואנגלית
* כושר ארגון ונהול

תנאים טובים למועמד המתאים.

נא לפנות בכתב, עם פירוט קורות־חיים, השכלה ונסיון קודם אל: ת. ד. 1144, תל־אביב, עבור „מנהל תביעות".

משרד התקשורת

דרושים דוורים

לחלוקת דואר בתל־אביב

ראשון־לציון, אשקלון, רחובות, באר־שבע וערד.

תנאי העבודה כוללים:

א. **שכר** — ההכנסה החודשית ברוטו של דוור (כולל כ־40 שעות נוספות בחודש) היא:

	רווק	נשוי + 1	נשוי + 2
בשנה הראשונה	965.— ל״י	1,020.— ל״י	1,060.— ל״י
בשנה השניה	1,035.— ל״י	1,080.— ל״י	1,115.— ל״י
בשנה השלישית	1,100.— ל״י	1,145.— ל״י	1,180.— ל״י
בשנה הרביעית	1,120.— ל״י	1,160.— ל״י	1,200.— ל״י
בשנה החמישית	1,200.— ל״י	1,250.— ל״י	1,285.— ל״י

ב. **הטבות שונות**

1) החזרת הוצאות נסיעה
2) ביגוד שערכו כ־600.— ל״י לשנה.
3) קצובה הבראה בשיעור של 200.— עד 400.— ל״י לשנה לפי שנות הוותק.

ג. **השתלמות**

הדוורים משתתפים בקורסים להשלמת השכלתם.

המועמדים מתבקשים לפנות לדואר ת״א, רח׳ החרש 8, למר נוס, מספר טלפון 03—36315 או 03—37761. בערים האחרות למנהל הדואר המקומי.

למפעל גדול למזון באזור תל־אביב

דרושות:

1. מדפיסה על מכונה להנהלת חשבונות אוליבטי 1502
2. מזכירה עם שליטה טובה באנגלית כולל הדפסה

תנאים טובים למועמדות המתאימות

לפנות בכתב ת. ד. 4397 תל־אביב עבור „פקידות למפעל"

סודיות מובטחת!

לעסק דינאמי בחיפה

דרוש

מנהל חשבונות

בוגר ומוכשר

השולט היטב בשפה האנגלית.

אדם זה יקבל עזר למנהל החברה

דיגהל באופן עצמאי את הנהלת החשבונות, אדמיניסטרציה, קשרים עם ספקים, בנקים ומוסדות.

רק בעלי מקצוע במדרגה ראשונה אשר בידם המלצות הנוכחות על הצלחתם בעבר, יפנו לת.ד. 4868 חיפה עבור מס׳ 321.

תנאים הולמים לבעלי הכישורים הנ״ל.

— סודיות מלאה מובטחת —

דרושים

באזור תל־אביב

פועלים / סבלים

פועלות מטבח / נקיון

על המעונינים לפנות בכתב לת.ד. 8272 תל־אביב, בציון גיל ותולדות חיים עד ליום 10.4.74.

דרוש/ה

אדריכל/ית

נסיון בתכנון ופרוט.

כושר ריכוז פרויקט.

נא לפנות בכתב בציון כישורים ונסיון לת.ד. 12, חיפה.

דרוש

חשמלאי רכב

מנוסה

רצוי בעל נסיון בעבודה עם כשפור בשוהלל

טל. 280750 ת״א

לפנות למשה או חיים

לחברת בניה גדולה

דרוש

חברה לתקונים שנתיים בדירות

(עם המלצות)

לפנות טלפון 919383 פתח־תקוה בשעות העבודה

דרוש

מכונאי רכב

בנוין משולם

טל. 280750 ת״א

לפנות למשה או חיים.

לחברת קונפקציה

דרושים

מנהל/ת חשבונות

בעל נסיון

ידיעת השפה הצרפתית

לפנות טל. 821936

מזכירה

הופעה נאה + ידיעת השפה הצרפתית

טל. 58128

דרוש

גורן מעולה

לאפנות „המלאכה"

טלפון: 32187

תל־אביב

למשרד אדריכלים

דרושה

מרכזנית

בעלת נסיון

נא לטלפן לקביעת ראיון טלפון 221250 בין השעות 8—16

חיזון סמליט

בכל יום ששי במוסף השבועי של הארץ

פרס ראשון

304

פיג׳ו האריה שבמכוניות

המכונית החדישה פיג׳ו 304

דגם 1974 - כולל מסים

משרד התחבורה

שירותי נהיגה ורכב

בדיקת רכב ובדיקת עשן במכונים מורשים

הנהלת שרותי נהיגה ורכב מודיעה בזה לציבור הרחב, כי החל ב־1.4.74 יכנסו לתוקף המחירים הבאים בעד בדיקות רכב במכונים המורשים לבצע בדיקות רישוי שנתיות ובדיקות עשן.

סוג הבדיקה	מחיר מאושר
בדיקת רישוי שנתית לרכב שמשקלו הכולל המותר עד 8,000 ק״ג.	7.50 ל״י
בדיקת רישוי שנתית לרכב שמשקלו הכולל המותר מעל ל־8,000 ק״ג.	11.50 ל״י
בדיקת עשן לרכב דיזל בעל סרן אחד.	22 ל״י
בדיקת עשן לרכב דיזל בעל שני סרנים.	35 ל״י

קולנוע המרכז בתל־אביב בע״מ

בפרוק מרצון

ניתנת בזה הודעה שבאספה כללית יוצאת מן הכלל של החברה הנ״ל, שנתקיימה ביום 5 במרס 1974, הוחלט על פרוק החברה מרצון ועל מינוים של ה״ה: אליעזר ליואי, רואה חשבון, אלימלך שיינזון, משה גרוסבורד ויעקב וולפסון, כמפרקי החברה.

על כל הנושים להגיש תביעותיהם למפרקים, לפי הכתובת: אליעזר ליואי, רואה חשבון, שדרות דוד המלך 1, תל־אביב, תוך 21 יום מיום פרסום מודעה זו.

אליעזר ליואי, אלימלך שיינזון, משה גרוסבורד, יעקב וולפסון

מפרקים

נכון;

לא כל אחד יכול להיות התניה, אבל כל אחד יכול להוסיף חיילים הבאים משק!

מכון לאופטיקה בחיפה

ותיק ומבוסס

דרוש:

אופטומטריס או אופטיקאי

לשותפות או לרכישה

ת. ד. 4496 חיפה למספר 42445

דרושות אחיות מוסמכות

לעבודה בבריאות הציבור, באזור תל אביב.

המעוניינות מתבקשות לפנות אל האחות המפקחת בלשכת הבריאות המחוזית, רחוב הארבעה 14 תל־אביב, בימים א׳—ה׳ בין השעות 8.00—12.00.

לתיאטרון יובל

דרושה

מפעילה להצגת בובות העץ של אריק

הכישורים הדרושים:

* גובה מינימלי 168 ס״מ.
* ידיעה בתפירה וגבציור.

לפנות תיאטרון יובל טלפונים 285761 284671

מפעל בטחוני בחיפה

עבודה קבועה ומגוונת במפעל מתפתח

דרושים לנו:

מכונאים, מסגרים, רתכים

מובטחים:

מקום עבודה קבוע ובטוח.

שכר בהתאם לרמה מקצועית.

תנאי רווחה וזכויות סוציאליות מלאות.

אפשרות לעבוד שעות נוספות.

הסעה למקום העבודה וחזרה.

לעובדים הגרים במרחק 25 ק״מ מהמפעל משולם גם זמן נסיעה.

- לקבלת פרטים נא לפנות:
  - ימים א׳, ג׳, ה׳ בין השעות 07.00—18.00
  - ימים ב׳, ד׳ בין השעות 07.00—15.00
  - ימים ו׳ בין השעות 07.00—11.00
- כתובתנו:
  חיפה חוף הכרמל (מול בית הקברות העירוני)
  מובה מס׳ ב/258 מחלקת כח אדם
  אוטובוס אלינו: מס׳ 45 מרחוב שפירא בחיפה.

לנו קווי הסעה מהמפעל וחזרה לחדרה, נהריה, כרמיאל, נצרת ועפולה

דרושים

חשמלאים מוסמכים לעבודות אחזקה בפנים

למתקבלים תנאים טובים

טלפון 869035 בין השעות 5—7 בערב

לחברה ציבורית גדולה בחיפה

דרושים

1) מנהלי חשבונות עם נסיון של שנתיים לפחות
2) פקידי שכר בעלי ידע בהכנת משכורות.

על המעונינים לפנות בכתב בצירוף פרטים על נסיון בעבודה לת.ד. 4496 חיפה למס׳ 43029

ארגון נכי צה״ל

בית הלוחם

מרכז ספורט, שקום וחברה

מחפש מועמדים

לתפקידים המפורטים להלן:

* **מרכזנית**
* **טכנאי אחזקה**
* **שרברב־מסגר**

מועמדים מתבקשים לפנות בכתב עם פירוט נסיון לת.ד. 39262 ת״א

לבית חרושת „יצהר"

דרושה נקבנית י.ב.מ.

עם נסיון של 3 שנים לפחות

תנאים טובים למועמדת המתאימה

לפנות לטלפון 252444 או לת. ד. 823 תל־אביב

לחברת תעופה

דרושה

מזכירה כללית

בהצעות נא לפנות בכתב לת.ד. 39181 ת״א

ולפרט:

* נסיון
* גיל
* המלצות

مكزامن الأصل

مكزامن الأصل

מכתבים למערכת הארץ

מה שטרלין איננו עונה

אני מנהל ביה"ס המקיף הכללי השש־שנתי בבית־שאן. גוייסתי ב־שנית לשרות מילואים ב־6.1.74. מיד עם קבלת הצו, כתבתי לוועדה ה־עצבית שמטפלת בשחרור אנשי מפ־תח במשק.

בפנייתי לוועדה הקפדתי לציין, שבביה"ס יש כ־500 תלמידים בח־טיבת הביניים ובחטיבה הגבוהה ב־כיתות עיוניות ובכיתות מקצועיות; שתלמידים ניגשים בסוף השנה ל־בחינות בגרות ולבחינות גמר מק־צועיות; שאני מכין תלמידים לבחי־נות אלה ואף מחנך כיתה ושמורים רבים עדיין מגויסים (ציינתי את שמותיהם, תקופת שרותם הצבאי ב־תוספת הפרטים האישיים) ויהיה קשה לתפעל את ביה"ס.

עבר כחודש ימים מיום פנייתי ולא נתקבלה כל תשובה מהוועדה. משלשלתי בבירק הזכורת, קבלתי מענה, שהעניין הועבר לטיפולו של מר י. שרלין (אותה תשובה שקי־בלתי כחודש לפני כן).

חלפו כשלושה חודשים מיום בק־שתי, ומר שרלין טרם מצא פנאי לכנס את הוועדה. בינתיים מתקשה ביה"ס בתפעולו: בגלל העובדה ש־בית שאן מרוחקת ממרכז הארץ, קשה להשיג מורים מחליפים.

האין כאן הזנחה הגובלת בהפ־קרות, מצדו של מר י. שרלין או מצד הוועדה המטפלת בשחרור אנשי מפתח משרות מילואים?

שחר ידנאי
מנהל ביה"ס המקיף הכללי
בית־שאן

מהי דחיפות

בידיעה מ„הארץ" (13.3) על ה־דיון בוועדת הכנסת בפרשתה של ח"כ מרשה פרידמן, על החלטת ה־יו"ר והסגנים שלא להכיר בדחיפות הצעתה לסדר היום על „השפעות ההתייקרויות על משפחות עניות" — נאמר בין השאר, כי „ח"כ ישראל ישעיהו טען, כי הכנסת ממילא אי־נה יכולה לשנות את ההתייקרויות".

ברצוני לציין, שדברים כאלה לא נאמרו על־ידי יו"ר הכנסת. על־פי רשות מיוחדת שנתן לי יו"ר ועדת הכנסת, חבר הכנסת א. אבקוריין הנני מצטט מלה במלה דברי יושב ראש הכנסת, מר ישראל ישעיהו, כפי שנרשמו בסטינוגרמה של אי־תה ישיבה, כדלקמן:

„יו"ר הכנסת והסגנים אין מסמ־כותם להתייחס לא לתוכנן של הצ־עות לסדר היום ולא לחשיבותן. שני הדברים האלה הם זכותו הבלעדית של חבר הכנסת המציע. אם יש עליו הגבלה — ההגבלה היא רק בתחום של המיכסות. התפקיד של יו"ר הכנסת והסגנים הוא לבחון אם בהצעה יש משום דחיפות להע־לותה במליאת הכנסת, או לא. ב־עניין זה קבע התקנון שני כללים: א) שהדיון בהצעה בכנסת עשוי למ־נוע מעשה או מחדל שאינם ניתנים לתיקון, או ב) אם לדעת היושב־ראש והסגנים יש בנושא עניין דחוף לציבור.

מהו שיקול הדעת שלנו? — כא־שר קורה דבר החורג מן הרגיל, שצריך לעכב את הדיונים הרגילים ולהביאו לדיון בכנסת, זה דחוף. זו אמת המידה היחידה שאנחנו יכולים למדוד בה את עניין הדחי־פות. כאשר יש דבר שאיננו חורג, אלא רגיל — יש התייקרויות, זה דבר רגיל — זה נושא לגיטימי ל־דיון בכנסת ביום ד' בשבוע זה, או בשבוע הבא. זהו נושא לגיטימי לדיון בכל יום.

זהו נושא שמעסיק את הכנסת, יעסיק אותה ואין בו חריגה מגדר הרגיל. הדיון בהתייקרויות הוא לחם חוקנו. משום כך יו"ר הכנסת וה־סגנים לא אישרו הצעה דחופה זאת בנושא שהציעה אותו חברת הכנ־סת מרשה פרידמן. היא יכולה לה־ציע הצעה זו כהצעה רגילה לסדר היום ולא היינו מוצאים שום סי־בה להגיד „לא".

צפורה עפרי
הממונה על קשרי ציבור
הכנסת

טול קורה מבין עינך, הנגיד

בטלוויזיה הטיף נגיד בנק ישראל לצנע ולצמצום.

במקביל הוא רכש מלון מפואר ב־מחיר של מי־יודע־כמה־מיליונים ר־ישקיע הון רב נוסף בשנתיים בו, ל־צורך הרחבת משרדיו בירושלים.

כבוד הנגיד, טול קורה מבין עיניך.

דב כספי
ירושלים

מלון „עדן" בירושלים שנרכש על־ידי בנק ישראל

האיש שמת מתת־תזונה

בגליון „הארץ" מ־17.3 פורסמה ידיעה תחת הכותרת „האיש שמת ממיץ גזר". ברצוני לציין שהמוות הזה נגרם כתוצאה מתת־תזונה כללית, כי מיץ גזר בתוספת גלולות ויטמין א' לא סיפקו לו את הכמויות הדרו־שות של קלוריות, של חלבון ושל ויטמינים מקבוצה ב'.

ההסבר הניתן, שהרחבת הכבד ו־הפרעות בתפקודו נגרמו עקב עוד־פים של ויטמין א' בצורת גלולות, מתאים לתיאורים בספרות המקצו־עית. הפרעות הנובעות מעודפים ב־ויטמינים בדיוק מאד כי רק 2 ויטמינים (א' ו־ד') מבין 15 הויט־מינים הידועים, עלולים להזיק ל־בריאות בני אדם כאשר הם ניתנים בעודפים גדולים מעל מנת הצריכה.

אני מעיר זאת כדי למנוע את עירעור ההשקפה הנכונה בקהל ה־רחב שרצוי מאד לאכול ויטמינים בצורת המזונות המקובלים כמקורות לויטמינים (חלב, ביצים, ירקות, פירות וכו') או בצורת תכשירים פרמצבטיים; באחרונים יש להשת־מש בהתאם להוראות המצוינות ב־כתובות שעל כלי הקיבול.

פרופ' א. בונדי
הפקולטה לחקלאות
של האוניברסיטה העברית

ממשלת בנטוב

במאמר „הממשלה הבאה" („ה־ארץ" 22.3) מבקש מר מרדכי בר־טוב לראות בקבוצת השרים החדשה בתוספת שמעון פרס מ„המערך" ד־גדעון האוזנר מליץ את הגרעין של הממשלה הבאה. וזאת אף כי ידוע, שאותם שרים דוחים לחלוטין את תביעתו המדינית, הכוונה להוכבית, שהעלה אותה בפתיחת הסימפוזיון של „תנועת השלום במזרח התיכון", שהתקיים בפאריס לפני כחודש ימים. בדבריו השאיר מר בנטוב בידי ה־פלשתינאים את הבחירה להחליט על מדינה עצמאית בגדה המערבית ב־צירוף רצועת עזה, או באיחוד עם ירדן. אך חבריו לאותו סימפוזיון היו תמימי דעים בדבר הצורך ב־הקמתה של מדינה פלשתינאית כ־תנאי לשלום.

בשאלת השאלה, אם התנגדותו ה־עזה למשה דיין — מאז הימים — מעבירה אותו על הגיונו והוא מצפה מאת השרים צדוק, בר־לב, רבין, יריב וגם פרס מן „המערך", שיתנו ידם להקמת מדינה ערבית שכנה נוספת, ומה עוד: כשבראשה יעמוד ערפאת וחבריו? אם מר בנטוב מאמין לפת־רונו המדיני, כלום לא היה הגיוני יותר לראות כגרעין מתאים לממ־שלה הבאה את השרים שממטוב ודרוז את ח"כ מאיר פעיל ודומיהם, אשר יתגברו כוחם בבחירות הבאות, ל־אור אותו פיתרון מדיני מוצע?

אריה אופיר
אפיקים

נונשאלנטיות וקליפות

לאחר תום מיבצע הנקיון בשוק הכרמל, ב־18.3 בשעה 19.15 לערך, נעמדה לה מכונית משטרה מבריר־קה (מס' רישוי 673 כמדומני) ה־נראית כאילו יצאה זה עתה ממפ־עלי פורד, לפני הרמזורים בקרן הרחובות דיזנגוף והמלך ג'ורג'.

לפתע, יצאה מבעד לחלון המכו־נית ידו האיתנה של שוטר־זוטר ו־סזר, והשליכה בנונשלנטיות מופ־גנת מלוא החופן קליפות גרעינים אל כביש המסלול השמור.

צבי קפקן
צה"ל

ענוג הוא הלילה

בכתבתו של מיכאל אוהד „המלך סקוט המלכה זלדה" שהופיעה ב־מוסף השבועי של „הארץ" מ־22.3 נפלה טעות מצערת:

ספרו של סקוט פיצג'ראלד נקרא ב־תרגום עברי „ענוג הוא הלילה" ולא „עדין הוא הלילה". הוא הופיע ב־הוצאת „עם עובד" ולא ב„ספריית הפועלים" כפי שנכתב בכתבה.

י. דן
מערכת הוצאת עם עובד
תל־אביב

הארץ ממליץ

● קולנוע

תל־אביב

חיה ותן למות (אופיר); הרי המ־זוהם תרור (אסתר); הבלונדיני עם הנעל השחורה (גורדון); פיס וטילי (גת); סקורפיו (זמיר); כך היינו (מוגרבי); אורות הכרך (לימור); בננות (סטודיו); איש הצות (סינר־מה); אהבת החיים (פאר) אדי הב־לש (פריז); הסבבו האחרון (רמת אביב); משחק המדינים (צפון); ה־רולד ומוד (תכלת); רבי יעקב (תל־אביב);

ירושלים

רבי יעקב (אוריון); איזה מין עו־זרת (אורנע); בשר וטרלו (סמדר); צ'רלי ואריק (עדן); הלידי שרה בלוז (רון); אגרוף הברזל (ירוש־לים).

חיפה

הלידי שרה בלוז (אורלי); הרי המזוהם (אמפיתיאטרון); נשיא על הכוונת (ארמון); כיצד לגנוב מי־לין (בית רוטשילד); לידי קארו־לין לאמב (חן); רבי יעקב (עצ־מון); סקורפיון (פאר).

● טלוויזיה

חלם העתיד (שעה 21.50) סרט דוקומנטארי המבוסס על ספרו של אלווין טופלר, שמנסה לצפות את השינויים אשר יחולו בחיי האדם המודרני, כתוצאה מההתפתחות ה־מהירה של המדע והטכנולוגיה. מגיש: אורסון וולס.

● רדיו

חיי אדם (גלי צה"ל, שעה 18.05) עם הצייר־נחום גוטמן, שלא מכבר מלאו לו 75 שנה. נ. גוטמן מספר על ציוריו ועל ספרי הילדים שלו וכן על ימי תל־אביב הקטנה.

שאלה של טעם (רשת ב', שעה 22.05) בקשות לא שיגרתיות של מאזינים.

● מוסיקה

התזמורת הפילהרמונית ה־ישראלית קונצרט למנויים מס' 3 בסגרת מוסיקה קלאסית קלה. מנ־צח: וורנר טורקנובסקי, סולן: יונ־תן זק — פסנתר. בתכנית: מוסיקה מארה"ב (הערב, ת"א, היכל התר־בות).

ברברה האדומה

כך היינו, מוגרבי, ת"א

ברברה סטרייסנד ורוברט רדפורד

קולנוע
מאת יוסף שריק

פרשת האהבים האומללה, המאוחרת, של קאטי מורוסקי (ברברה סטרייסנד), נערה יהו־דיה נבונה מברוקלין, שהצ־טרפה לאירגון „הקומוניסטים הצעירים", עם הובאל גארדי־נר (רוברט רדפורד) סופר „גוי" מותנן, השואף לקריירה... ואף כשיג אותה, השניים נפגשים באוניברסיטה זמן מה לפני פרוץ מלחמת העולם השנייה. קאטי מתאהבת בקסם הגברי של הובאל וביצירותיו הנפל־אות הובאל מתאהב בה בכל עד־רוחה ומסירותה. הובאל מתגייס לצבא, קאטי ממשיכה להאבק למען „המטרות הפרו־גרסיביות". אחרי המלחמה הם שוב נפגשים — ונישאים. בצ־פיפה למטבח ההוליוודית של מפיקים, במאים, שחקנים, שהופכו לקרבנות „ציד המכ־שפות" [illegible] לקיבצה של ה־ועדה לחקר פעולה לא־אמרי־קאית.

ברברה סטרייסנד משחקת את עצמה ואילו רוברט רדפורד מצויין ומשכנע בתפקיד הסו־פר הצעיר ש„הכל בא לו ב־קלות". סאמריק אדיל בקבה לדמות הבמאי ההוליוודי ג'ורג' קיסינג'ר אותה הבטה של על־יונות ובאותה־עצמית של אדם מצליח במקצועו, היודע היכב על איזה צד של הפת כרוחה החמאה. ויקה לידפורד מב־עת ללב בתפקיד מאולה. ה־במאי סידני פולאק הזהיר ל־ורם התיאלוגיב המצליב לה־את קצב הגלילה — כתוך כ־איפה לומר לנו הרבה מאד, עם מעט מאד דיבון סיבאצ־טי.

כך מייקל קוסטב, מהלימיטונה של התיאטרון הלאומי הלונדוני לב היוקרה, אמר (בהרצאה שנשא ב־בית ציוני אמריקה בת"א, בחבבת סנבר), כי „בפרייוגר הייב לסר כח כל מה שהוא יודע וכל מה ש־הוא מאמין בו" (עכן, אם אינו עו־שה כן, יתכן כיכתוב מאמר רא־שי מבריק, אבל לא יצירה אמנו־תית מבריקה). מכביב, כי ההמ־ריסאי ארתור להרנטס, דאה לזכור כל מה שהוא יודע על אודות ה־סטודנטים בשנות ה־30 ועל אודות „המיסבת בהוליווד" בחלוף שנות ה־40.

קאטי מזכות לפניו כחברת של „ליגת הקומוניסטים הצעירים", ה־קוראת לסטודנטים לקחת נגד פרנ־קו, נגד מוסוליני, היטלר — ולהאבק בסטאלין... וכן לכבות מאמריקה כי להצטרף למלחמה (כלומר: עד ש־רוסיה הותקפה על־ידי הגרמנים). הובאל כותב את סיפורו הראשון „התינוק האמריקאי" וקובע כי „הכל בא לו בקלות" וכי ידידיו הצעירים משקיעים על הבריות ועל התחר־שויות הפוליטיות במהלך־בוחה — כדי לא להגיר לעבודתו...

הצפרפות ל„כוכבת"

הובאל מצליח, ספרו נרכש ע"י הוליווד כדי לעבדו לסרט. הוא מוקסם מצורת החיים הקליל של ה־אנשים המהוגנים, הכותבים את כש־רונותיהם... ואת האידיאלים כלכם לתעשייה המסחרית (אפילו קאטי מקבלת תשלום בעד סיפורים שהיא כותבת והאיש אינו קורא על „יהו־דים סיניים המתגוררים בקיבוץ"...).

המשבר בא בעקבות „ציד המכ־שפות" ב־1947 כאשר סופרים, שח־קנים ובמאים אלה, מואשמים בפעי־לות זהרנית, המכוונת להפיל את הממשלה האמריקאית (לבצעה, אין בכוחם אפילו להזיז את הביורוקרטיה העצומה והאופיה כלפיה פארו־בה).

נקודת־השבירה בין קאטי המוכנה להסיב מלחמה קצרה לבין הובאל — המוכן להסתגל ולהתפשר — נוצרת כאשר הסופר הצעיר מבין כי מה שחשוב יותר „הם האנשים ולא המטרות או העקרונות". קאטי משיבה לו כי „אנשים הם הם העק־רונות".

כרם שראני לראותו — אם כי כמיקוד הביזו מראש, כי ההתנה־גויות הפוליטיות ההיסטוריות בזו־רה האמריקאית בשנות ה־40, ידו־עות היטב לכל צופי־הקולנוע.

את צריכה רק לארוז - את השאר עושה הסתור

הסתור מציעה השנה טיולים מאורגנים לכל חלקי אירופה לבחירתך, טיולי הסתור כוללים בלכלה מלאה [שלש ארוחות ביום] לאורך כל הטיול גם בלונדון ובפריס. הסתור מציעה לך טיולים במסגרת ההקצבה הרשמית של מטבע זר.

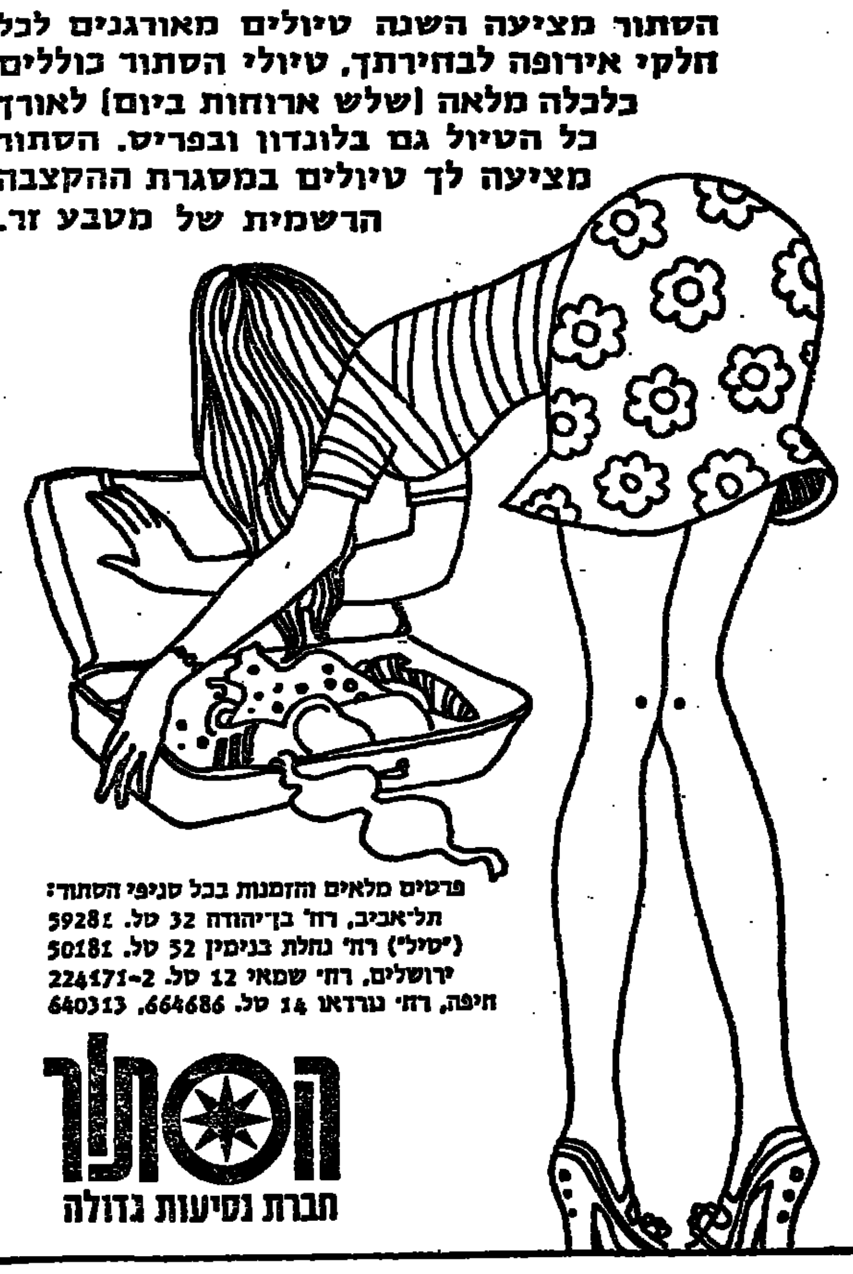

פרטים מלאים והזמנות בכל סניפי הסתור:
תל־אביב, רח' בן־יהודה 32 טל. 59281
("סילי") רח' נחלת בנימין 52 טל. 50181
ירושלים, רח' שמאי 12 טל. 224171-2
חיפה, רח' נורדאו 14 טל. 664686, 640313

הסתור
חברת נסיעות גדולה

דואר ישראל

משרד התקשורת

מודיע

למנויי הטלפון בבאר־שבע

מחר, יום שישי, ו' ניסן תשל"ד
29.3.74 בשעה 14.00 אחה"צ
יוחלפו כל מספרי הטלפון בבאר־שבע
המורכבים כיום מארבע ספרות —
למספרים בעלי חמש ספרות.

מספרים המתחילים בספרה 2 יתחילו בספרות 77
מספרים המתחילים בספרה 3 יתחילו בספרות 78
מספרים המתחילים בספרה 4 יתחילו בספרות 74
מספרים המתחילים בספרה 5 יתחילו בספרות 75
מספרים המתחילים בספרה 6 יתחילו בספרות 76
בשלוש הספרות האחרונות לא יחול כל שינוי

החילופים הם חלק מתוכנית הפיתוח של רשת הטלפונים בבאר־שבע ומבוצעים לקראת הפעלתה של מרכזת טלפונים חדשה בעיר.

המנויים הנוגעים בדבר קבלו הודעה ישירה וכן מכסת 50 שיחות חינם שנועדה לאפשר להם להודיע את דבר השינוי לכל הבאים איתם בקשרי טלפון.

בדוק מהירות קריאתך והבנתך - חינם
לאחר מכן תוכל להצטרף לקורס

קריאה מהירה של מיל"ה

תוך שבועיים תכפיל את מהירות קריאתך מבלי לפגוע בכושר הבנתך.
הקורס יפתח בבית ציוני אמריקה, אבן־גבירול 26, תל־אביב
היום בשעה 6.00 בערב
לפגישה ראשונה — הכניסה חפשית.
קורס לקריאה מהירה בביתך — פרטים: ת. ד. 470
פתח־תקוה

המכון לפריון העבודה והייצור
מרכז ההדרכה

אזור תל־אביב והמרכז
מודיע על ההרשמה לקורס

ניהול מכירות

מועד פתיחה: אפריל 1974

מיועד: למנהלי מכירות בתעשיה ובשרותים

פרטים והרשמה: המכון לפריון העבודה והייצור, תל־אביב, רח' סולד 4 טל. 253131 שלוחה 317.

בטחון עצמי-עושה אותך יפה

אחת מה־12 שזכו בתואר "יצואן מצטיין"
"יצוא 1972: $1,630,000

טריומף — בטחון עצמי העושה אותך יפה!
מליוני נשים ברחבי העולם
עשו אותנו ליצרני לבני נשים
הגדולים ביותר.
עובדה זו מחייבת —
זאת ההנהגה ממנה.

טריומף
אינטרנשיונל